

---

---

平成 29 年度  
石綿健康被害救済制度運用に係る統計資料

---

---



独立行政法人 環境再生保全機構

石綿健康被害救済部



# <目次>

## 1 概要

1-1(1) 石綿健康被害救済制度の概要 .....	1
1-1(2) 申請・請求受付状況(平成 29 年度、累計) .....	4
1-1(3) 認定等の状況(平成 29 年度、累計) .....	8
1-1(4) 申請・請求から認定等までの処理期間状況 .....	17
1-1(5) 救済給付支給状況(平成 29 年度、累計) .....	18
1-1(6) 支給までの処理期間状況 .....	20

## 2 申請・請求の受付状況

2-1(1) 申請・請求状況 .....	21
2-1(2) 受付機関別 受付状況 .....	22
2-1(3) 月別・申請疾病別 申請状況 .....	23

## 3 療養者に係る申請及び認定等の状況

3-1(1) 療養者に係る申請及び認定等件数 .....	25
3-1(2) 平成 29 年度 療養者に係る月別・認定疾病別 認定状況 .....	28
3-1(3) 療養者に係る申請時年齢階層別・認定疾病別・性別 認定状況(労災等認定件数を含む・除く) .....	29
3-1(4) 制度発足～平成 29 年度累計 療養者に係る中皮腫部位別・性別 認定状況(労災等認定件数を含む・除く) .....	33

## 4 未申請死亡者に係る請求及び認定等の状況

4-1(1) 未申請死亡者に係る請求及び認定等件数 .....	35
4-1(2) 平成 29 年度 未申請死亡者に係る月別・認定疾病別 認定状況 .....	38
4-1(3) 未申請死亡者に係る死亡年齢階層別・認定疾病別・性別 認定状況(労災等認定件数を含む・除く) .....	39
4-1(4) 制度発足～平成 29 年度累計 未申請死亡者に係る中皮腫部位別・性別 認定状況(労災等認定件数を含む・除く) .....	43

## 5 施行前死亡者に係る請求及び認定等の状況

5-1(1) 施行前死亡者に係る請求及び認定等件数 .....	45
5-1(2) 平成 29 年度 施行前死亡者に係る月別・認定疾病別 認定状況 .....	48
5-1(3) 施行前死亡者に係る死亡年齢階層別・認定疾病別・性別 認定状況(労災等認定件数を含む・除く) .....	49
5-1(4) 制度発足～平成 29 年度累計 施行前死亡者に係る中皮腫部位別 認定状況 .....	53

## 6 都道府県別 受付・認定状況

6-1(1) 都道府県別 申請・請求状況 .....	54
6-1(2) 都道府県別 認定状況(労災等認定件数を含む・除く) .....	56
6-1(3) 療養者に係る都道府県別・認定疾病別・性別 認定状況(労災等認定件数を含む・除く) .....	60
6-1(4) 未申請死亡者に係る都道府県別・認定疾病別・性別 認定状況(労災等認定件数を含む・除く) .....	64

6-5	施行前死亡者に係る都道府県別・認定疾病別・性別 認定状況(労災等認定件数を含む・除く).....	68
-----	--	----

## 7 死亡年別 認定者の状況

7-1	(1) 療養者に係る死亡年別・認定疾病別・性別 認定状況(労災等認定件数を含む・除く).....	72
7-2	(2) 未申請死亡者に係る死亡年別・認定疾病別・性別 認定状況(労災等認定件数を含む・除く).....	73
7-3	(3) 施行前死亡者に係る死亡年別・認定疾病別・性別 認定状況(労災等認定件数を含む・除く).....	74
7-4	(4) 認定者に係る死亡年別・指定疾病別・性別状況(労災等認定件数を含む・除く).....	76
7-5	(5) 各制度における中皮腫の認定等の状況(死亡年別).....	78

## 8 認定等の処理期間の状況

8-1	(1) 療養者の申請についての処理期間の状況.....	79
8-2	(2) 未申請死亡者の請求についての処理期間の状況.....	80
8-3	(3) 施行前死亡者の請求についての処理期間の状況.....	81

## 9 救済給付

9-1	(1) 医療費等給付の説明.....	82
9-2	(2) 救済給付の支給状況.....	83
9-3	(3) 支給までの処理期間状況.....	84
9-4	(4) 平成29年度 医療費(償還払い)月別支給状況.....	85
9-5	(5) 平成29年度 医療費(現物給付)月別支給状況.....	85
9-6	(6) 平成29年度 医療費(償還払い+現物給付)月別支給状況.....	86
9-7	(7) 平成29年度 療養手当 月別支給状況.....	86
9-8	(8) 平成29年度 葬祭料 月別支給状況.....	87
9-9	(9) 平成29年度 特別遺族弔慰金・特別葬祭料 月別支給状況.....	87
9-10	(10) 平成29年度 救済給付調整金 月別支給状況.....	88

## 10 業務の実施状況

10-1	(1) 平成29年度 フリーダイヤル件数.....	89
10-2	(2) 石綿トップページ(機構ホームページ内) アクセス件数.....	90
10-3	(3) 各種アンケート結果概要.....	91
10-4	(4) ホームページ公表・報道発表概要.....	95
10-5	(5) 保健所担当者向け説明会開催一覧及びアンケート結果.....	96
10-6	(6) 平成29年度 広報実績一覧.....	97
10-7	(7) 不服審査請求事務について.....	101

# 1 概要

## 1- (1) 石綿健康被害救済制度の概要

### 1. 石綿健康被害救済制度

石綿健康被害救済制度(以下「本制度」または「制度」という。)は、石綿による健康被害の救済に関する法律(以下「法」という。)に基づき、石綿を吸入することにより指定疾病にかかった方及びそのご遺族等で労災等<sup>[注]</sup>による補償の対象とならない方に対して救済給付を支給するものであり、法の施行とともに、平成 18 年 3 月 27 日に発足した。

#### [注] 労災等

本資料においては、次の①及び②の制度等を指して「労災等」という。

#### ① 業務に関連して石綿により健康被害を受けた方に対する補償制度

業務に関連して石綿を吸入することによる健康被害を受けた方に対する補償制度として、労働者災害補償保険制度、国家公務員災害補償制度、地方公務員災害補償制度、旧 3 公社(日本国有鉄道、日本専売公社、日本電信電話公社)の災害補償制度、船員保険制度等がある。これらにより補償を受けられる方は、並行して申請することは可能であるが、両方で認定された場合には、救済給付の支給額の調整が行われる。

#### ② 時効によって労働者災害補償保険法の遺族補償給付の受給権が消滅した方に対する法に基づく措置

労働者災害補償保険法の規定による遺族補償給付を受ける権利が時効によって消滅した方については、法に基づき「特別遺族給付金」が支給される。この場合、法に基づく救済給付は受けることができない。

### 2. 指定疾病

指定疾病としては、当初(平成 18 年 3 月 27 日から)、中皮腫及び肺がんが定められ、平成 22 年 5 月 26 日に公布された石綿による健康被害の救済に関する法律施行令の一部を改正する政令(以下「改正政令」という。)により、同年 7 月 1 日から、著しい呼吸機能障害を伴う石綿肺(以下「石綿肺」という。)及び著しい呼吸機能障害を伴うびまん性胸膜肥厚(以下「びまん性胸膜肥厚」という。)が追加された。

### 3. 救済給付

石綿による健康被害の救済のため支給される給付の種類には、次のものがある。

#### (1) 療養中の方(下記5の(1)の認定を受けた方)に

##### ① 医療費

##### ② 療養手当

(2)療養中の方(下記5の(1)の認定を受けた方)がお亡くなりになった場合にそのご遺族等に

①葬祭料

②救済給付調整金(療養中の方に支給した医療費と療養手当の合計額が特別遺族弔慰金の額に満たない場合に支給)

(3)ご遺族(下記5(2)の認定を受けた方)に

①特別遺族弔慰金

②特別葬祭料

#### 4. 申請・請求

本制度に基づき救済給付(上記3の(1)及び(3))を受けるには、認定の申請等を行わなければならない。申請等の受付は、独立行政法人環境再生保全機構(以下「機構」という。)、環境省地方環境事務所、保健所等で行われる。

① 療養中の方が本制度に基づく医療費等の支給を受けるには、機構に対して、石綿を吸入することにより指定疾病にかかった旨の認定の申請を行う。

② 法の施行前(中皮腫及び肺癌の場合)または改正政令の施行前(石綿肺及びびまん性胸膜肥厚の場合)にお亡くなりになった方のご遺族が特別遺族弔慰金及び特別葬祭料(以下「特別遺族弔慰金等」という。)の支給を受けるには、機構に対して、施行前死亡者に係る特別遺族弔慰金等の請求を行う。

③ 認定の申請を行わないで法の施行後(中皮腫及び肺癌の場合)または改正政令の施行後(石綿肺及びびまん性胸膜肥厚の場合)にお亡くなりになった方のご遺族が特別遺族弔慰金等の支給を受けるには、機構に対して、未申請死亡者に係る特別遺族弔慰金等の請求を行う。

[注]本資料において、上記①、②及び③の申請・請求については、それぞれ「療養者に係る認定申請」(または「療養者」と省略)、「施行前死亡者に係る特別遺族弔慰金等請求」(または「施行前死亡者」と省略)及び「未申請死亡者に係る特別遺族弔慰金等」(または「未申請死亡者」と省略)と表記している。

#### 5. 認定

(1)療養者に対する認定

上記4の①の申請者は、機構により、石綿を吸入することによって指定疾病にかかったと認定された場合、医療費等の支給を受ける。

(2)ご遺族に対する認定

上記4の②及び③の請求者は、お亡くなりになった方の死亡原因が石綿を吸入することによってかかった指定疾病であって、特別遺族弔慰金等の支給を受ける権利があるとの認定を受けた場合、特別遺族弔慰金等の支給を受ける。

[注]本資料は、平成30年4月9日時点のデータに基づいて作成しており、平成28年度以前の統計資料の数値と合わないことがあるが、これは新たな資料が提出

された再審査等に基づく処分件数によるものである。

## 6. 医学的判定

機構は、認定に当たって、医学的判定を要する事項について、環境大臣に判定を申し出ることとされている。

環境大臣は、機構から判定の申出があったときは、中央環境審議会の意見を聴いて判定を行い、その結果を機構に通知する。

中央環境審議会には、この医学的判定に係る調査審議を行うため、石綿健康被害判定小委員会（以下「判定小委員会」という。）が設置されている。また、判定小委員会の審議を円滑にするため、判定小委員会審査分科会（中皮腫及び肺がんに係る案件）及び判定小委員会石綿肺等審査分科会（石綿肺及びびまん性胸膜肥厚に係る案件）（以下「審査分科会」という。）において、事前に医学的判定に係る整理が行われている。

## 1－(2)申請・請求受付状況(平成 29 年度、累計)

### ① 申請・請求区分別 受付状況

#### 《平成 29 年度》

本制度における平成 29 年度の受付件数の総数は 1,189 件であった。

申請・請求区分別にみると、療養者に係る認定申請 955 件、未申請死亡者に係る特別遺族弔慰金等請求 218 件、施行前死亡者に係る特別遺族弔慰金等請求 16 件であった。

前年度と比べて療養者及び未申請死亡者の受付件数が増加した主な理由は、従来から実施している一般への広報や医師・医療機関に対する制度周知等の取組を継続することに加え、平成 29 年度に、医療関係団体等の協力を得て医療関係者に対する制度周知の強化を図ったことによるものと考えられる。また、石綿による健康被害に関するテレビ報道があったことも影響したものと考えられる。

#### 《制度発足～平成 29 年度末累計》

制度発足(平成 18 年 3 月 27 日)から平成 29 年度末までの受付件数の総数は 17,490 件となっている。

申請・請求区分別にみると、療養者に係る認定申請 11,286 件、未申請死亡者に係る特別遺族弔慰金等請求 1,717 件、施行前死亡者に係る特別遺族弔慰金等請求 4,487 件であった。

なお、平成 20 年度の施行前死亡者に係る特別遺族弔慰金等請求の受付件数が多い理由は、機構が当該年度に実施した、地方自治体の保管する死亡小票で法施行前に中皮腫で死亡された方を抽出し、制度または労災等の給付を受けていない方に対し、制度を周知する事業(以下「機構周知事業」という。)によるものと考えられる。

また、平成 23、24 年度の施行前死亡者に係る特別遺族弔慰金等請求の受付件数が前年度に対して増加しているのは、平成 23 年度に、厚生労働省が環境省及び機構と協力して、法務局などに保管されている死亡届を基に、平成 7 年から平成 17 年までに中皮腫で死亡された方の情報を収集し、これらの方のうち労災等の給付を受けていない方に対して、労災保険制度の周知に併せて救済制度の周知を行ったことによるものと考えられる。

また、平成 27 年度以降、申請・請求受付件数が増加している主な理由は、テレビ CM 及び新聞広告を中心とする広報や、医師・医療機関等に対する制度周知の取組を着実に継続し、積み重ねてきたことによるものと考えられる。



【表 1】申請・請求区分別 受付件数(注)の推移

(単位:件)

	療養者	未申請死亡者	施行前死亡者	計	対前年度比
平成18年度	1,744	—	2,181	3,925	—
平成19年度	1,073	—	352	1,425	▲63.7%
平成20年度	992	120	962	2,074	45.5%
平成21年度	787	184	274	1,245	▲40.0%
平成22年度	864	161	155	1,180	▲5.2%
平成23年度	783	150	220	1,153	▲2.3%
平成24年度	811	192	231	1,234	7.0%
平成25年度	788	195	35	1,018	▲17.5%
平成26年度	760	141	19	920	▲9.6%
平成27年度	868	159	19	1,046	13.7%
平成28年度	861	197	23	1,081	3.3%
平成29年度	955	218	16	1,189	10.0%
累計	11,286	1,717	4,487	17,490	

(注)受付件数は機構受付日で整理したものである。

【グラフ 1】申請・請求区分別 受付件数 経年変化

(単位:件)

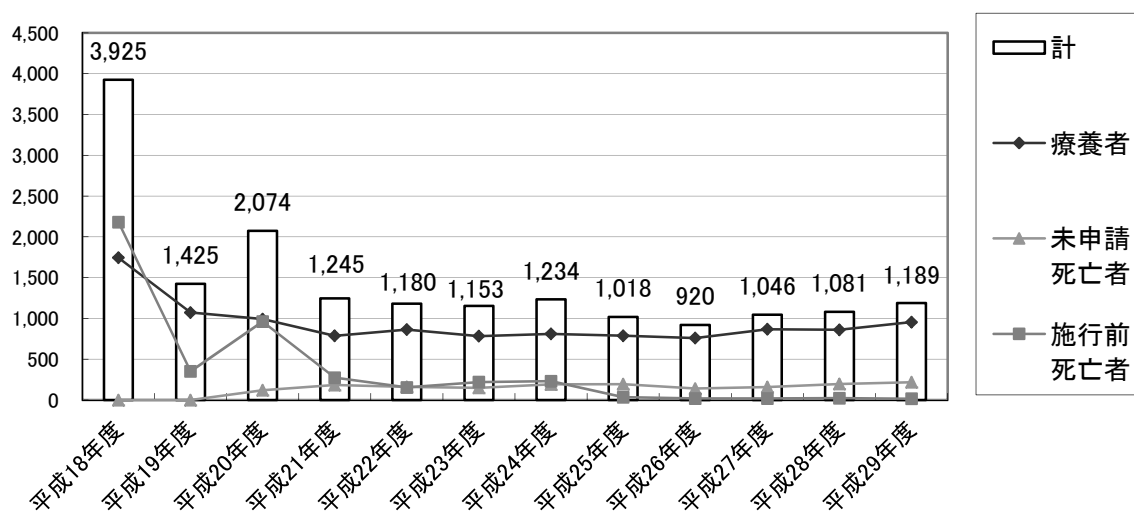

## ② 疾病別 受付状況

### 《平成 29 年度》

平成 29 年度の受付件数を申請疾病別にみると、中皮腫による申請・請求が 901 件(前年度:810 件)、肺がんによる申請・請求が 184 件(前年度:176 件)と前年度と比べて増加している。石綿肺、びまん性胸膜肥厚についても同様に増加している。

### 《制度発足～平成 29 年度末累計》

制度発足から平成 29 年度末までの受付件数を申請疾病別にみると、中皮

腫が 13,049 件、肺がんが 3,416 件、石綿肺が 389 件、びまん性胸膜肥厚が 325 件、その他(注)が 311 件となっている。

(注) その他: 申請時に疾病名が明らかでなかったもの、指定疾病以外で申請のあったものなど。

【表 2】申請疾病別 受付件数の推移

(単位: 件)

	中皮腫	肺がん	石綿肺	びまん性胸膜肥厚	その他	計
平成18年度	2,954	877	—	—	94	3,925
平成19年度	1,021	356	—	—	48	1,425
平成20年度	1,631	391	—	—	52	2,074
平成21年度	971	258	—	—	16	1,245
平成22年度	794	251	78	50	7	1,180
平成23年度	829	216	53	37	18	1,153
平成24年度	940	195	46	36	17	1,234
平成25年度	735	188	37	39	19	1,018
平成26年度	691	154	36	26	13	920
平成27年度	772	170	45	46	13	1,046
平成28年度	810	176	42	43	10	1,081
平成29年度	901	184	52	48	4	1,189
累計	13,049	3,416	389	325	311	17,490

【グラフ 2】申請疾病別 受付件数 経年変化

(単位: 件)

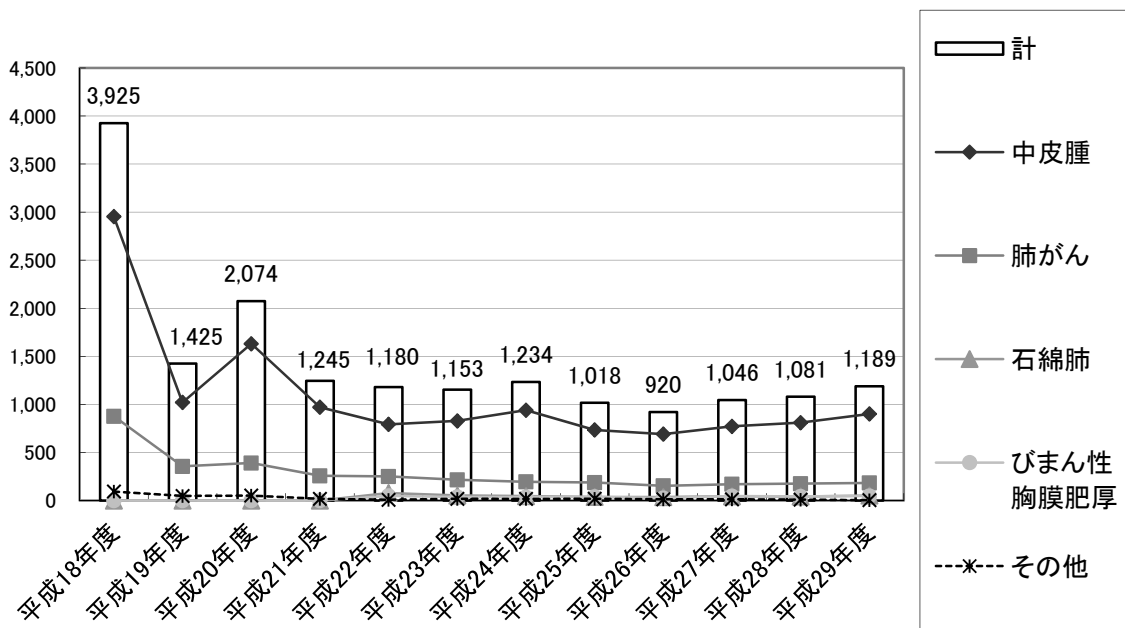

### ③ 受付機関別 受付状況

平成 29 年度の受付機関別の受付状況をみると、機構本部での受付が最も多く 61.2%となっている一方、保健所等による受付も 33.1%を占めており、保健所等の役割は非常に大きい。平成 18 年度から平成 29 年度までの累計割合は、保健所等での受付が 48.5%、機構本部での受付が 39.0%、地方環境事務所での受付が 8.6%となっている。

【表 3】受付機関別 受付状況の割合の推移

	機構本部	機構大阪支部	保健所等	地方環境事務所
平成18年度	35.1%	9.2%	38.4%	17.3%
平成19年度	30.7%	7.4%	55.6%	6.3%
平成20年度	23.4%	2.0%	69.1%	5.5%
平成21年度	32.0%	4.6%	56.9%	6.5%
平成22年度	31.4%	4.1%	58.2%	6.4%
平成23年度	33.6%	3.2%	57.1%	6.1%
平成24年度	40.0%	2.9%	52.4%	4.7%
平成25年度	48.7%	0.1%	44.8%	6.4%
平成26年度	48.5%	—(注)	44.5%	7.1%
平成27年度	51.7%	—(注)	40.4%	7.8%
平成28年度	61.0%	—(注)	34.0%	5.1%
平成29年度	61.2%	—(注)	33.1%	5.6%
累計割合	39.0%	3.9%	48.5%	8.6%

(注)機構大阪支部は平成 25 年 6 月末で廃止。

### ④ 都道府県別 受付状況

《平成 29 年度》

平成 29 年度の受付状況をみると、最も受付件数の多かった都道府県は大阪府の 138 件で、続いて東京都 99 件、兵庫県 97 件であった。

《制度発足～平成 29 年度末累計》

制度発足から平成 29 年度末までの受付件数をみると、最も受付件数の多かった都道府県は大阪府の 1,960 件で、続いて兵庫県 1,785 件、東京都 1,473 件であった。

平成 29 年度及び制度発足からの累計いずれの場合においても、大都市圏を構成する都府県からの受付が多かった。

【表 4】上位 5 都道府県別の受付状況

平成29年度		制度発足～平成29年度末 累計	
都道府県	受付件数	都道府県	受付件数
1 大阪府	138	1 大阪府	1,960
2 東京都	99	2 兵庫県	1,785
3 兵庫県	97	3 東京都	1,473
4 埼玉県	86	4 神奈川県	1,181
5 神奈川県	77	5 埼玉県	998

## 1－(3)認定等の状況(平成29年度、累計)

### ① 申請・請求区分別 認定状況

#### 《平成29年度》

平成29年度の認定の総数は951件(注)であった。

申請・請求区分別にみると、療養者に係る認定申請793件、未申請死亡者に係る特別遺族弔慰金等請求が148件、施行前死亡者に係る特別遺族弔慰金等請求10件であり、前年度と比べてほぼ同件数である。

(注)平成29年度分の認定件数については、新たな資料が提出された再審査等に基づく処分件数を含む。

#### 《制度発足～平成29年度末累計》

制度発足から平成29年度末までの認定件数の総数は12,886件であった。

申請・請求区分別にみると、療養者に係る認定申請8,191件、未申請死亡者に係る特別遺族弔慰金等請求1,089件、施行前死亡者に係る特別遺族弔慰金等請求3,606件となっている。なお、平成21年度に認定件数が多い理由は、平成20年度に実施した機構周知事業によるものと考えられる。また、平成24年度に認定件数が多い理由は、平成23年度に厚生労働省が法施行前の中皮腫死亡者の遺族に対して実施した、労災等の周知事業(機構も協力)によるものと考えられる。

【表 5】申請・請求区分別 認定件数の推移

(単位:件)

	療養者	未申請死亡者	施行前死亡者	計	対前年度比
平成18年度	799	-	1,587	2,386	
平成19年度	642	-	324	966	▲59.5%
平成20年度	708	7	485	1,200	24.2%
平成21年度	574	138	628	1,340	11.7%
平成22年度	643	91	106	840	▲37.3%
平成23年度	610	94	73	777	▲7.5%
平成24年度	703	118	317	1,138	46.5%
平成25年度	639	150	35	824	▲27.6%
平成26年度	599	87	13	699	▲15.2%
平成27年度	695	109	11	815	16.6%
平成28年度	786	147	17	950	16.6%
平成29年度	793	148	10	951	0.1%
累計	8,191	1,089	3,606	12,886	

【グラフ 3】申請・請求区分別 認定件数 経年変化

(単位:件)

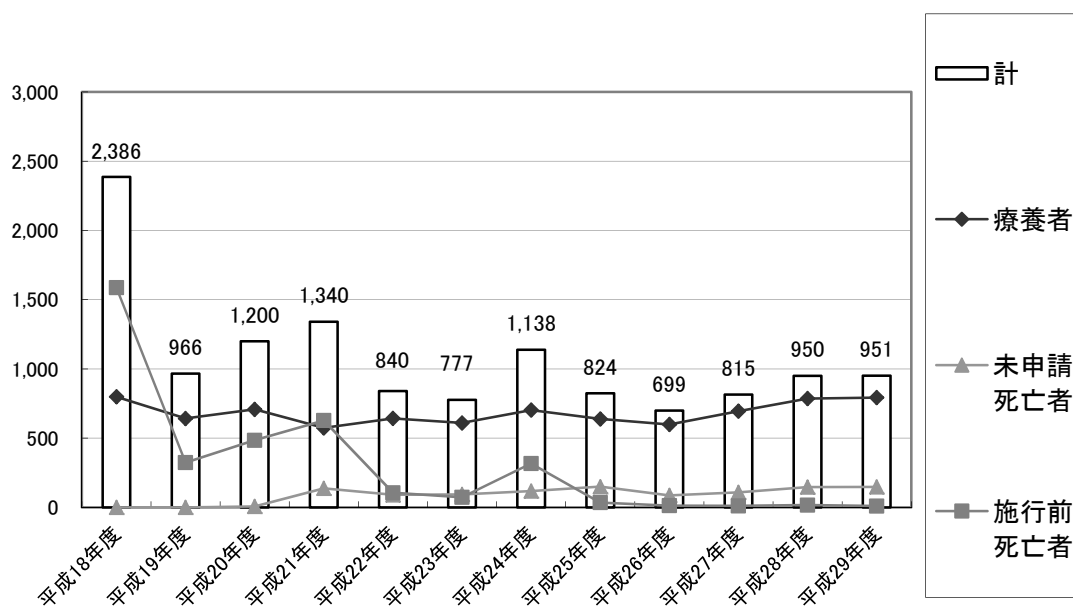

## ② 労災等との重複状況(申請・請求区分別)

《平成 29 年度》

平成 29 年度被認定者 951 件<sup>(注)</sup>のうち、救済制度のみの認定者(A)は 861 件で、労災等でも認定を受けた者(B)は 90 件であった。それぞれ申請・請求区分別にみると、療養者は(A) 712 件・(B) 81 件、未申請死亡者は(A) 139 件・(B) 9 件、施行前死亡者は(A) 10 件・(B) 0 件であった。

(注)平成 29 年度分の認定件数については、新たな資料が提出された再審査等に基づく処分件数を含む。

【表 6】平成 29 年度認定者における労災等との重複状況 (単位:件)

	石綿健康被害救済制度のみ認定(A)	労災等でも認定(B)	本制度での総認定者数(A+B)
療養者	712	81	793
未申請死亡者	139	9	148
施行前死亡者	10	0	10
計	861	90	951

《制度発足～平成 29 年度末累計》

制度発足から平成 29 年度末までの認定者 12,886 件のうち、救済制度のみの認定者(A)は 10,645 件で、労災等でも認定を受けた者(B)は 2,241 件であった。それぞれ申請・請求区分別にみると、療養者は(A) 6,306 件・(B) 1,885 件、未申請死亡者は(A) 984 件・(B) 105 件、施行前死亡者は(A) 3,355 件・(B) 251 件であった。

【表 7】制度発足～平成 29 年度末累計認定者における労災等との重複状況

(単位:件)

	石綿健康被害救済制度のみ認定(A)	労災等でも認定(B)	本制度での総認定者数(A+B)
療養者	6,306	1,885	8,191
未申請死亡者	984	105	1,089
施行前死亡者	3,355	251	3,606
累計	10,645	2,241	12,886

## ③ 疾病別 認定状況

《平成 29 年度》

平成 29 年度の認定件数<sup>(注)</sup>を認定疾病別にみると、中皮腫が 789 件、肺がんが 137 件、石綿肺が 7 件、びまん性胸膜肥厚が 18 件となっている。

(注)平成 29 年度分の認定件数については、新たな資料が提出された再審査等に基づく処分件数を含む。

《制度発足～平成 29 年度末累計》

制度発足から平成 29 年度末までの認定件数を認定疾病別にみると、中皮腫が 10,944 件、肺がんが 1,739 件、石綿肺が 75 件、びまん性胸膜肥厚が 128 件となっている。

【表 8】認定疾病別 認定件数の推移

(単位:件)

	中皮腫	肺がん	石綿肺	びまん性胸膜肥厚	計
平成18年度	2,162	224	－	－	2,386
平成19年度	808	158	－	－	966
平成20年度	1,028	172	－	－	1,200
平成21年度	1,191	149	－	－	1,340
平成22年度	667	128	29	16	840
平成23年度	636	114	9	18	777
平成24年度	992	116	14	16	1,138
平成25年度	652	155	5	12	824
平成26年度	568	121	3	7	699
平成27年度	665	131	0	19	815
平成28年度	786	134	8	22	950
平成29年度	789	137	7	18	951
累計	10,944	1,739	75	128	12,886

【グラフ 4】認定疾病別 認定件数 経年変化

(単位:件)

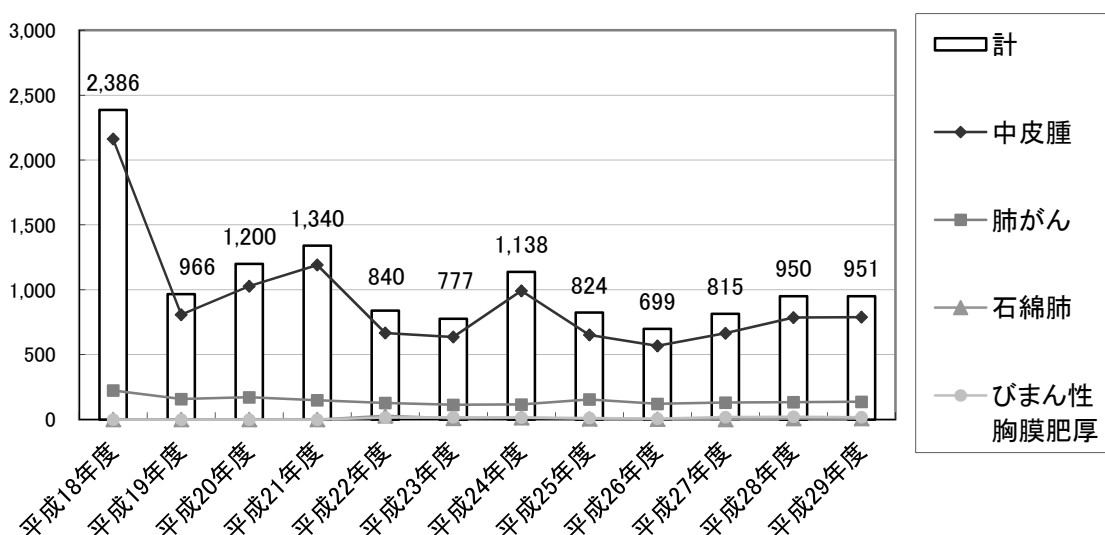

#### ④ 療養者に係る申請時年齢階層別 認定状況

《平成 29 年度》

平成 29 年度の療養者に係る認定件数(注)を認定申請の申請時年齢階層別にみると、70～79 歳が最も多く、続いて 60～69 歳、80～89 歳の順であった。

(注)平成 29 年度分の認定件数については、新たな資料が提出された再審査等に基づく処分件数を含む。

【表 9】平成 29 年度 療養者の申請時年齢階層別 認定件数

(単位 上段:件)

年齢階層 (歳)	中皮腫	肺がん	石綿肺	びまん性 胸膜肥厚	計
0～9	0 0.0%	0 0.0%	0 0.0%	0 0.0%	0 0.0%
10～19	0 0.0%	0 0.0%	0 0.0%	0 0.0%	0 0.0%
20～29	0 0.0%	0 0.0%	0 0.0%	0 0.0%	0 0.0%
30～39	4 0.6%	0 0.0%	0 0.0%	0 0.0%	4 0.5%
40～49	15 2.3%	1 0.9%	0 0.0%	0 0.0%	16 2.0%
50～59	54 8.2%	4 3.5%	0 0.0%	0 0.0%	58 7.3%
60～69	205 31.3%	23 20.0%	2 40.0%	5 29.4%	235 29.6%
70～79	273 41.6%	58 50.4%	3 60.0%	8 47.1%	342 43.1%
80～89	100 15.2%	28 24.3%	0 0.0%	4 23.5%	132 16.6%
90～	5 0.8%	1 0.9%	0 0.0%	0 0.0%	6 0.8%
計	656 100.0%	115 100.0%	5 100.0%	17 100.0%	793 100.0%

【グラフ 5】平成 29 年度 療養者の申請時年齢階層別 認定件数内訳

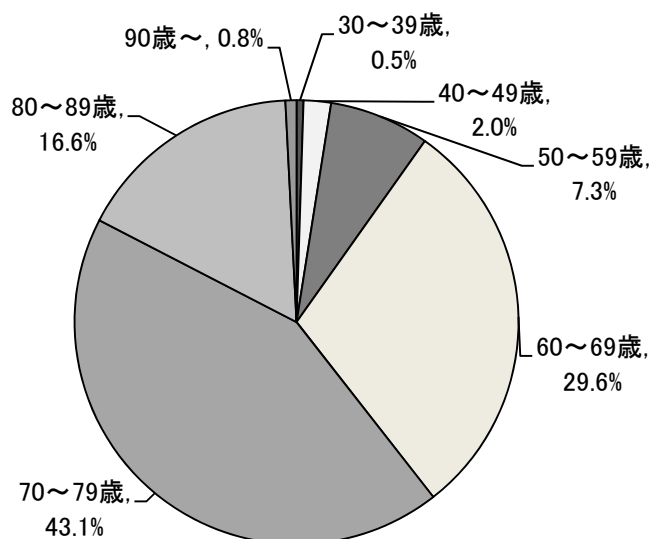



《制度発足～平成 29 年度末累計》

制度発足～平成 29 年度末までの累計の認定件数を認定申請の申請時年齢階層別にみると、70～79 歳が最も多く、続いて 60～69 歳、80～89 歳の順であった。

【表 10】制度発足～平成 29 年度末累計 療養者の申請時年齢階層別 認定件数  
(単位 上段:件)

年齢階層 (歳)	中皮腫	肺がん	石綿肺	びまん性 胸膜肥厚	累計
0～9	0 0.0%	0 0.0%	0 0.0%	0 0.0%	0 0.0%
10～19	2 0.0%	0 0.0%	0 0.0%	0 0.0%	2 0.0%
20～29	9 0.1%	0 0.0%	0 0.0%	0 0.0%	9 0.1%
30～39	69 1.0%	0 0.0%	0 0.0%	0 0.0%	69 0.8%
40～49	261 3.9%	5 0.4%	1 3.1%	1 1.0%	268 3.3%
50～59	786 11.8%	70 5.1%	0 0.0%	5 4.8%	861 10.5%
60～69	2,300 34.4%	427 31.3%	7 21.9%	30 28.6%	2,764 33.7%
70～79	2,371 35.5%	656 48.0%	19 59.4%	46 43.8%	3,092 37.7%
80～89	844 12.6%	194 14.2%	4 12.5%	22 21.0%	1,064 13.0%
90～	46 0.7%	14 1.0%	1 3.1%	1 1.0%	62 0.8%
累計	6,688 100.0%	1,366 100.0%	32 100.0%	105 100.0%	8,191 100.0%

【グラフ 6】制度発足～平成 29 年度末累計 療養者の申請時年齢階層別  
認定件数内訳

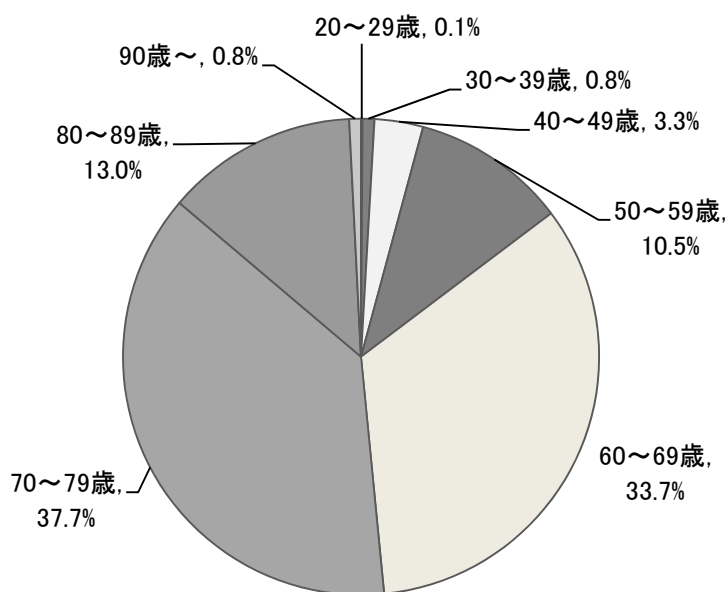

⑤ 未申請死亡者及び施行前死亡者に係る死亡年齢階層別 認定状況

《平成 29 年度》

平成 29 年度の未申請死亡者及び施行前死亡者に係る認定件数を死亡年齢階層別にみると、70～79 歳が最も多く、続いて 80～89 歳、60～69 歳の順であった。

(注)平成 29 年度分の認定件数については、新たな資料が提出された再審査等に基づく処分件数を含む。

【表 11】平成 29 年度 未申請及び施行前死亡者 死亡年齢階層別 認定件数

(単位 上段:件)

死亡年齢階層(歳)	中皮腫	肺がん	石綿肺	びまん性胸膜肥厚	計
0～9	0 0.0%	0 0.0%	0 0.0%	0 0.0%	0 0.0%
10～19	0 0.0%	0 0.0%	0 0.0%	0 0.0%	0 0.0%
20～29	1 0.8%	0 0.0%	0 0.0%	0 0.0%	1 0.6%
30～39	1 0.8%	0 0.0%	0 0.0%	0 0.0%	1 0.6%
40～49	3 2.3%	0 0.0%	0 0.0%	0 0.0%	3 1.9%
50～59	9 6.8%	0 0.0%	0 0.0%	0 0.0%	9 5.7%
60～69	32 24.1%	3 13.6%	0 0.0%	0 0.0%	35 22.2%
70～79	47 35.3%	8 36.4%	0 0.0%	1 100.0%	56 35.4%
80～89	33 24.8%	10 45.5%	2 100.0%	0 0.0%	45 28.5%
90～	7 5.3%	1 4.5%	0 0.0%	0 0.0%	8 5.1%
計	133 100.0%	22 100.0%	2 100.0%	1 100.0%	158 100.0%

【グラフ 7】平成 29 年度 未申請及び施行前死亡者死亡年齢階層別

認定件数内訳

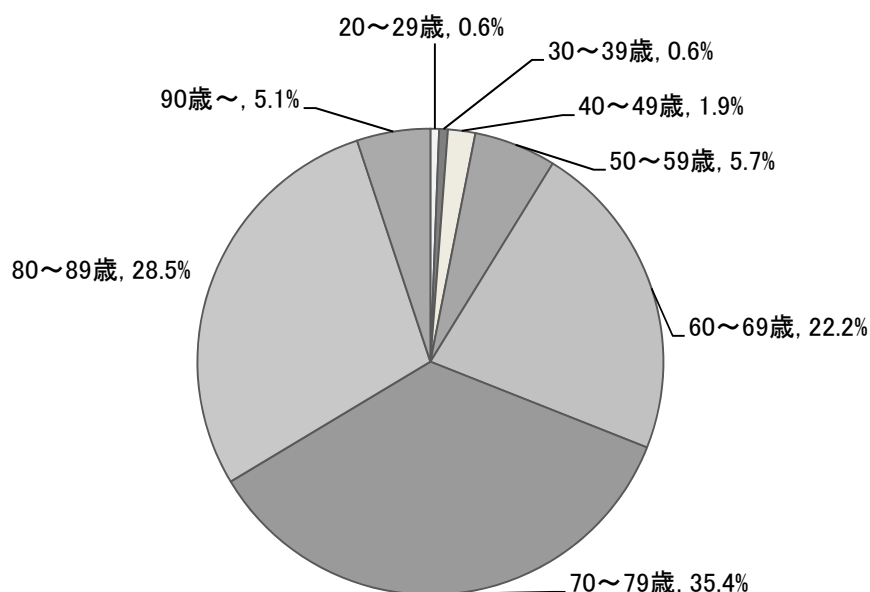

《制度発足～平成 29 年度末累計》

制度発足～平成 29 年度末までの累計の認定件数を未申請死亡者及び施行前死亡者の死亡年齢階層別にみると、70～79 歳が最も多く、続いて 60～69 歳、80～89 歳の順であった。

【表 12】制度発足～平成 29 年度末累計

未申請及び施行前死亡者 死亡年齢階層別 認定件数

(単位 上段:件)

死亡年齢階層(歳)	中皮腫	肺がん	石綿肺	びまん性胸膜肥厚	累計
0～9	1 0.0%	0 0.0%	0 0.0%	0 0.0%	1 0.0%
10～19	5 0.1%	0 0.0%	0 0.0%	0 0.0%	5 0.1%
20～29	16 0.4%	0 0.0%	0 0.0%	0 0.0%	16 0.3%
30～39	56 1.3%	0 0.0%	0 0.0%	0 0.0%	56 1.2%
40～49	249 5.9%	4 1.1%	0 0.0%	0 0.0%	253 5.4%
50～59	589 13.8%	17 4.6%	3 7.0%	0 0.0%	609 13.0%
60～69	1,109 26.1%	110 29.5%	7 16.3%	3 13.0%	1,229 26.2%
70～79	1,389 32.6%	149 39.9%	19 44.2%	9 39.1%	1,566 33.4%
80～89	724 17.0%	82 22.0%	12 27.9%	11 47.8%	829 17.7%
90～	118 2.8%	11 2.9%	2 4.7%	0 0.0%	131 2.8%
累計	4,256 100.0%	373 100.0%	43 100.0%	23 100.0%	4,695 100.0%

【グラフ 8】制度発足～平成 29 年度末累計

未申請及び施行前死亡者 死亡年齢階層別 認定件数内訳

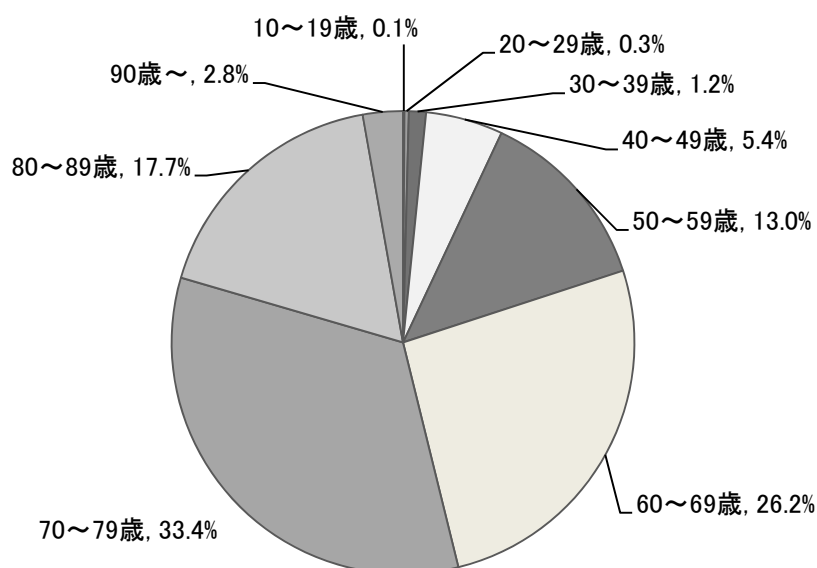

## ⑥ 都道府県別 認定状況

### 《平成 29 年度》

平成 29 年度の認定状況をみると、最も認定件数の多かった都道府県は大阪府の 118 件で、続いて兵庫県 92 件、東京都 78 件であった。

### 《制度発足～平成 29 年度末累計》

制度発足から平成 29 年度末までの認定件数をみると、最も認定件数の多かった都道府県は大阪府の 1,444 件で、続いて兵庫県 1,336 件、東京都 1,106 件であった。

受付状況と同様に、いずれの集計においても大都市圏を有する都府県の認定が多かった。

【表 13】上位 5 都道府県別の認定状況

	都道府県	認定件数
1	大阪府	118
2	兵庫県	92
3	東京都	78
4	神奈川県	71
5	愛知県	64

	都道府県	認定件数
1	大阪府	1,444
2	兵庫県	1,336
3	東京都	1,106
4	神奈川県	833
5	埼玉県	738

## 1－(4)申請・請求から認定等までの処理期間状況

申請・請求されてから認定等が決定されるまでの処理期間状況の集計を行った。

### 1)療養者に係る認定等決定

療養中の方からの申請について、申請から認定等決定までの平均処理日数は96日(前年度98日)である。うち、1回の医学的判定で認定されたものは平均62日(同64日)、追加資料が必要とされたものは平均151日(同154日)である。

平成29年度の平均処理日数短縮は、判定が困難な中皮腫の症例について、環境省への申出前から医療機関に病理標本等の資料の提出を求めること、追加資料を求められた案件を含め案件ごとの進捗管理を徹底すること、審議回数や審議会スケジュールの平準化について環境省にも働きかけるなど期間短縮に向けた取組によるものと考えられる。

### 2)未申請死亡者に係る認定等決定

未申請死亡者のご遺族については、請求から認定等決定までの平均処理日数は128日(前年度132日)であり、うち1回の医学的判定で認定されたものは平均83日(前年度85日)、追加資料が必要とされたものは平均175日(前年度185日)である。

### 3)施行前死亡者に係る認定等決定

施行前死亡者のご遺族からの請求については、請求から認定等決定までの平均処理日数は、医学的判定を要する案件は143日(前年度257日)、医学的判定を要さない案件は28日(前年度32日)である。医学的判定を要する案件のうち、1回の医学的判定で認定されたものについては該当する案件がなく、追加資料が必要とされたものについては平均143日(前年度278日)かかっている。

## 1－(5)救済給付支給状況(平成29年度、累計)

平成29年度における救済給付の支給件数は26,678件、支給総額は3,672,883千円で前年度と比べ金額で約7.6%の増加であった。

制度発足から平成29年度末までの救済給付の支給件数は221,288件で、支給金額は42,273,912千円であった。

【表14】救済給付支給状況の推移

救済給付の種類	平成18年度		平成19年度		平成20年度	
	件数	金額(千円)	件数	金額(千円)	件数	金額(千円)
医療費	1,579	53,480	7,093	227,669	9,624	316,617
療養手当	1,032	324,905	2,873	694,059	3,867	1,034,398
葬祭料	213	42,387	367	73,033	391	77,809
特別遺族弔慰金・特別葬祭料	1,531	4,591,469	332	995,668	410	1,229,590
救済給付調整金	189	511,399	316	709,718	127	269,047
計	4,544	5,523,640	10,981	2,700,147	14,419	2,927,461

救済給付の種類	平成21年度		平成22年度		平成23年度	
	件数	金額(千円)	件数	金額(千円)	件数	金額(千円)
医療費	9,967	502,061	10,534	373,831	12,106	432,865
療養手当	4,642	1,852,696	4,679	1,449,513	5,247	1,526,478
葬祭料	405	80,595	368	73,232	431	85,769
特別遺族弔慰金・特別葬祭料	848	2,543,152	194	579,006	151	450,049
救済給付調整金	335	470,826	271	377,000	281	394,745
計	16,197	5,449,330	16,046	2,852,582	18,216	2,889,906

救済給付の種類	平成24年度		平成25年度		平成26年度	
	件数	金額(千円)	件数	金額(千円)	件数	金額(千円)
医療費	13,342	385,735	14,291	409,942	15,484	433,896
療養手当	5,839	1,548,128	6,290	1,602,992	6,591	1,712,155
葬祭料	400	79,600	411	81,789	433	86,167
特別遺族弔慰金・特別葬祭料	454	1,361,546	171	512,829	109	324,091
救済給付調整金	255	355,422	253	364,589	241	342,143
計	20,290	3,730,431	21,416	2,972,141	22,858	2,898,452

救済給付の種類	平成27年度		平成28年度		平成29年度	
	件数	金額(千円)	件数	金額(千円)	件数	金額(千円)
医療費	16,092	458,566	17,077	476,595	17,885	512,650
療養手当	7,053	1,845,991	7,460	1,929,593	7,757	2,070,183
葬祭料	540	107,460	532	105,868	543	108,057
特別遺族弔慰金・特別葬祭料	121	362,879	151	452,849	159	476,841
救済給付調整金	316	469,478	301	447,660	334	505,152
計	24,122	3,244,374	25,521	3,412,565	26,678	3,672,883

救済給付の種類	累計	
	件数	金額(千円)
医療費	145,074	4,583,907
療養手当	63,330	17,591,091
葬祭料	5,034	1,001,766
特別遺族弔慰金・特別葬祭料	4,631	13,879,969
救済給付調整金	3,219	5,217,179
計	221,288	42,273,912

【グラフ 9】 救済給付支給状況 経年変化

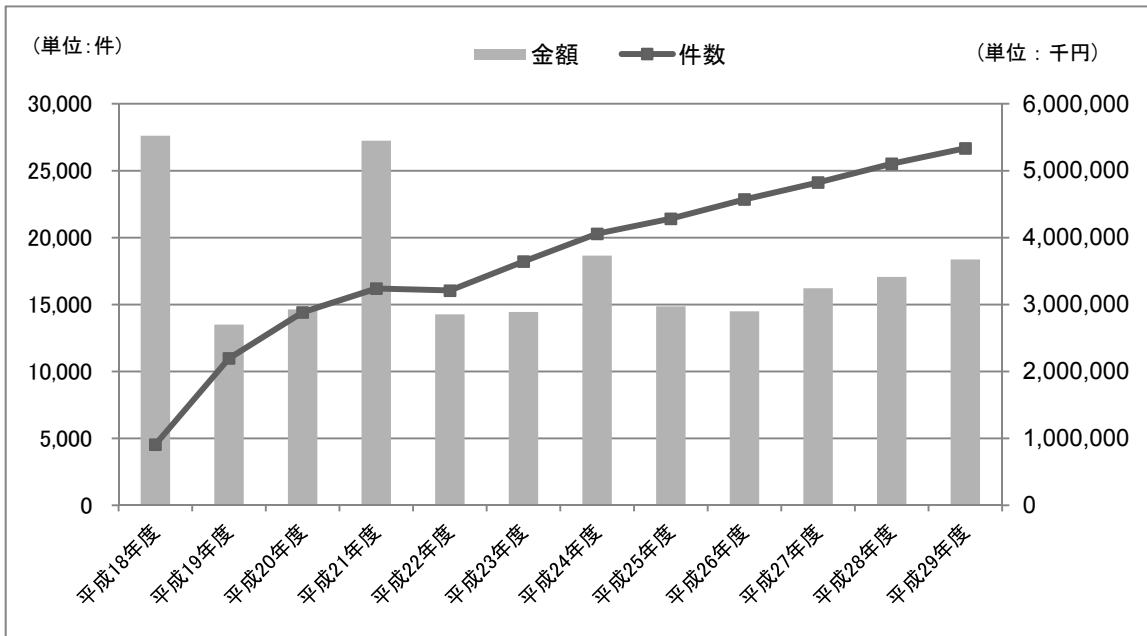

## 1－(6)支給までの処理期間状況

### 1)医療費(償還払い)、療養手当の支給

医療費(償還払い)については、請求から支給までの処理日数(平均値)は 61 日(前年度 63 日)であった。

療養手当については、認定から初回の療養手当支給までの処理日数(平均値)は 17 日(前年度 16 日)であった。

### 2)葬祭料、未支給の医療費等、救済給付調整金の支給

請求から支給までの処理日数(平均値)は、それぞれ 27 日(前年度 27 日)、52 日(前年度 51 日)、63 日(前年度 61 日)であった。

### 3)特別遺族弔慰金等の支給

認定から支給までの処理日数(平均値)は、未申請死亡者で 17 日(前年度 18 日)、施行前死亡者で 17 日(前年度 16 日)であった。



## 2 申請・請求の受付状況

### 2-(1) 申請・請求状況

#### ◆平成29年度

(単位:件)

	中皮腫	肺がん	石綿肺	びまん性 胸膜肥厚	その他	計
療養者	733	138	40	42	2	955
未申請死亡者	154	44	12	6	2	218
施行前死亡者	14 (5)	2 (0)	0 (0)	0 (0)	0 (0)	16 (5)
計	901	184	52	48	4	1,189

※( ) 書の数値は、厚生労働省の周知事業によって請求されたと見られる件数で、上段の件数の内数である。

※「その他」は申請時に疾病名が明らかでなかったもの、指定疾病以外で申請のあったものなど。

以下同じ。

#### ◆制度発足～平成29年度累計

(単位:件)

	中皮腫	肺がん	石綿肺	びまん性 胸膜肥厚	その他	計
療養者	8,179	2,365	269	265	208	11,286
未申請死亡者	1,185	397	60	44	31	1,717
施行前死亡者	3,685 (358)	654 (5)	60 (0)	16 (0)	72 (5)	4,487 (368)
計	13,049	3,416	389	325	311	17,490

## 2-(2) 受付機関別 受付状況

### ◆平成29年度

(単位:件)

	療養者	未申請死亡者	施行前死亡者	計	(割合)
機構本部	565	151	12	728	61.2%
保健所等	336	54	4	394	33.1%
地方環境事務所	54	13	0	67	5.6%
計	955	218	16	1,189	100.0%

※療養者、未申請死亡者、施行前死亡者の分類は、当初、受付窓口に提出された分類によるものであり、機構受付後の変更は反映されていない。

以下同じ。

### ◆制度発足～平成29年度累計

(単位:件)

	療養者	未申請死亡者	施行前死亡者	計	(割合)
機構本部	4,108	908	1,800	6,816	39.0%
機構大阪支部	341	35	312	688	3.9%
保健所等	5,938	661	1,886	8,485	48.5%
地方環境事務所	899	113	489	1,501	8.6%
計	11,286	1,717	4,487	17,490	100.0%

※機構大阪支部は平成25年6月末で廃止。

## 2-(3) 月別・申請疾病別 申請状況

### ◆平成29年度 療養者に係る月別・申請疾病別 申請状況

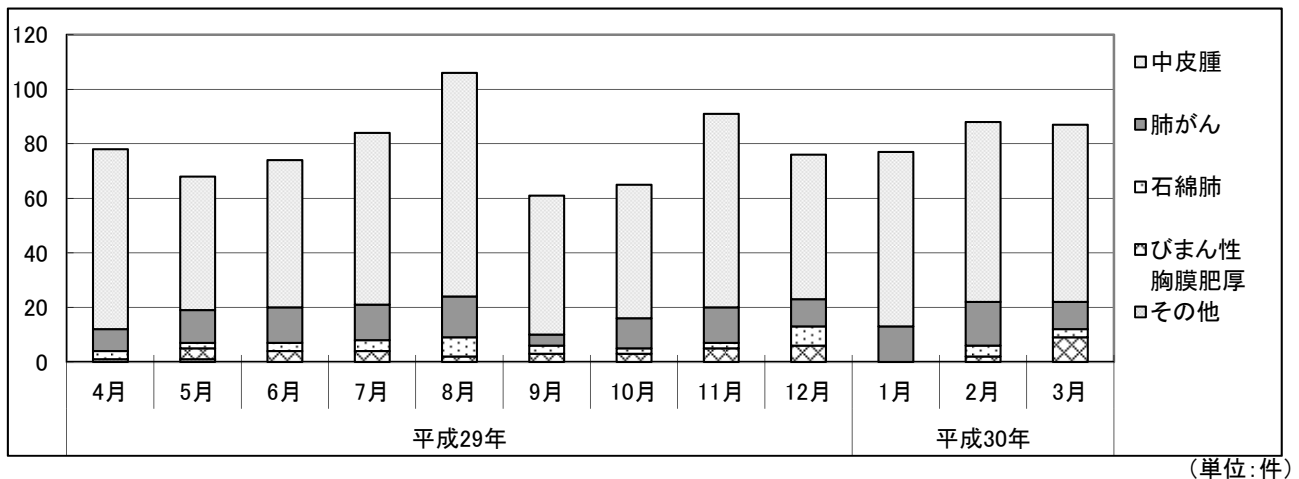

	平成29年										平成30年		
	4月	5月	6月	7月	8月	9月	10月	11月	12月	1月	2月	3月	
中皮腫	66	49	54	63	82	51	49	71	53	64	66	65	
肺がん	8	12	13	13	15	4	11	13	10	13	16	10	
石綿肺	3	2	3	4	7	3	2	2	7	0	4	3	
びまん性胸膜肥厚	0	4	4	4	2	3	3	5	6	0	2	9	
その他	1	1	0	0	0	0	0	0	0	0	0	0	
月計	78	68	74	84	106	61	65	91	76	77	88	87	
累計	78	146	220	304	410	471	536	627	703	780	868	955	

### ◆平成29年度 未申請死亡者に係る月別・請求疾病別 請求状況

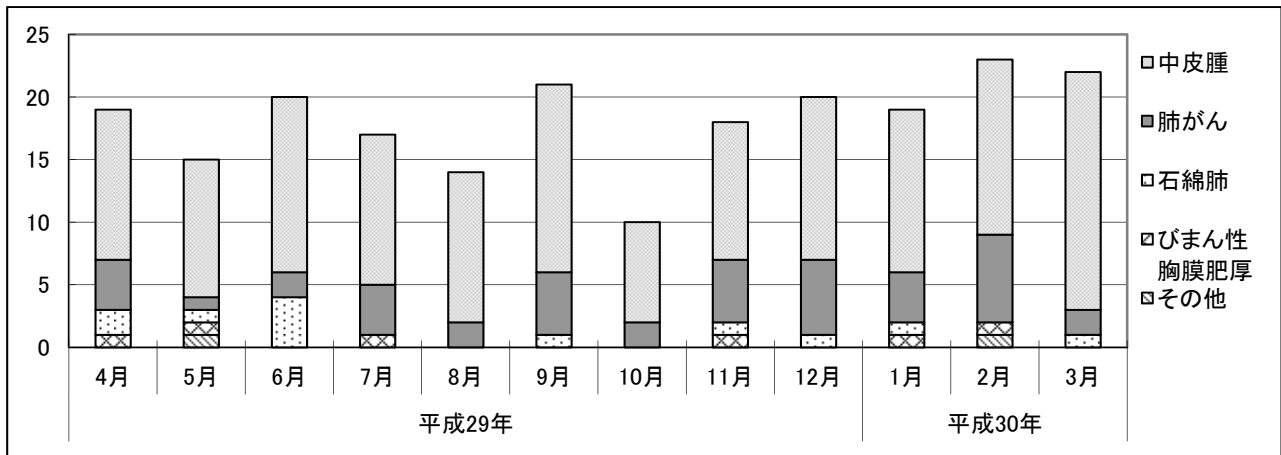

	平成29年										平成30年		
	4月	5月	6月	7月	8月	9月	10月	11月	12月	1月	2月	3月	
中皮腫	12	11	14	12	12	15	8	11	13	13	14	19	
肺がん	4	1	2	4	2	5	2	5	6	4	7	2	
石綿肺	2	1	4	0	0	1	0	1	1	1	0	1	
びまん性胸膜肥厚	1	1	0	1	0	0	0	1	0	1	1	0	
その他	0	1	0	0	0	0	0	0	0	0	1	0	
月計	19	15	20	17	14	21	10	18	20	19	23	22	
累計	19	34	54	71	85	106	116	134	154	173	196	218	

◆平成29年度 施行前死亡者に係る月別・請求疾病別 請求状況

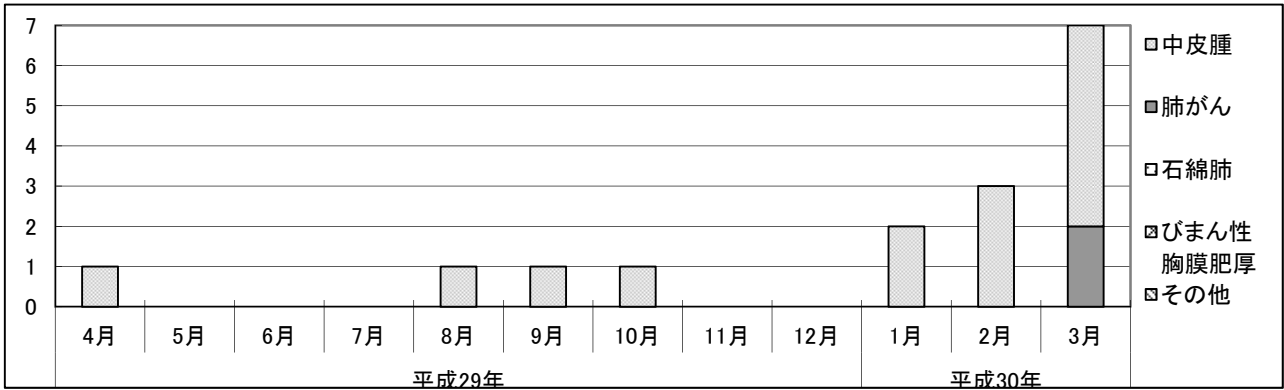

(単位:件)

	平成29年										平成30年		
	4月	5月	6月	7月	8月	9月	10月	11月	12月	1月	2月	3月	
中皮腫	1 (1)	0 (0)	0 (0)	0 (0)	1 (0)	1 (0)	1 (1)	0 (0)	0 (0)	2 (1)	3 (1)	5 (1)	
肺がん	0 (0)	0 (0)	0 (0)	0 (0)	0 (0)	0 (0)	0 (0)	0 (0)	0 (0)	0 (0)	0 (0)	2 (0)	
石綿肺	0	0	0	0	0	0	0	0	0	0	0	0	
びまん性胸膜肥厚	0	0	0	0	0	0	0	0	0	0	0	0	
その他	0 (0)	0 (0)	0 (0)	0 (0)	0 (0)	0 (0)	0 (0)	0 (0)	0 (0)	0 (0)	0 (0)	0 (0)	
月計	1 (1)	0 (0)	0 (0)	0 (0)	1 (0)	1 (0)	1 (1)	0 (0)	0 (0)	2 (1)	3 (1)	7 (1)	
累計	1 (1)	1 (1)	1 (1)	1 (1)	2 (1)	3 (1)	4 (2)	4 (2)	4 (2)	6 (3)	9 (4)	16 (5)	

※( )書の数値は、厚生労働省が行った周知事業により請求されたと見られる件数で、上段の数値の内数である。

◆平成29年度 月別・申請・請求疾病別 申請・請求状況

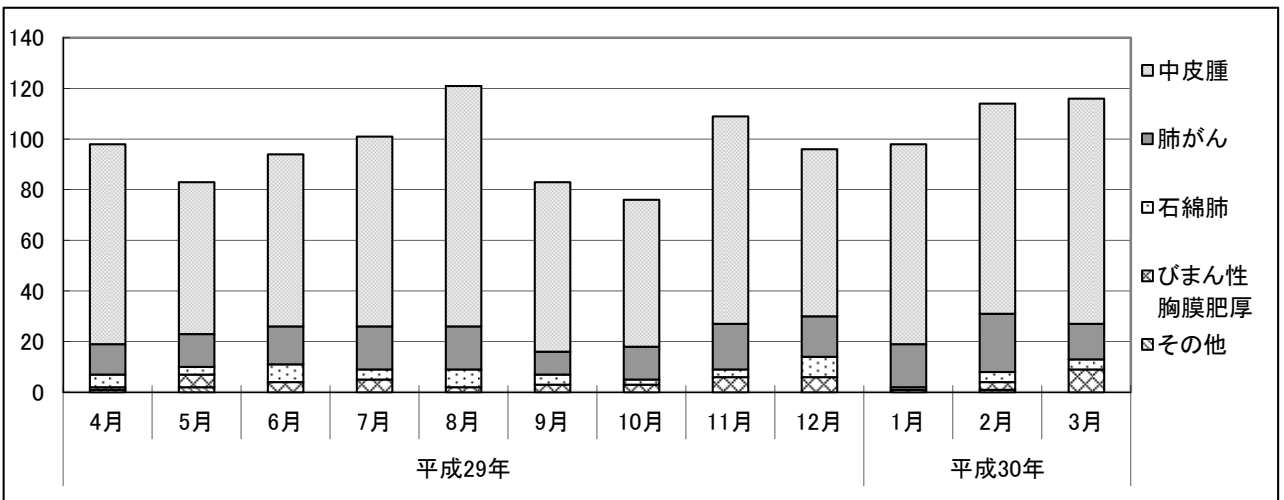

(単位:件)

	平成29年										平成30年		
	4月	5月	6月	7月	8月	9月	10月	11月	12月	1月	2月	3月	
中皮腫	79	60	68	75	95	67	58	82	66	79	83	89	
肺がん	12	13	15	17	17	9	13	18	16	17	23	14	
石綿肺	5	3	7	4	7	4	2	3	8	1	4	4	
びまん性胸膜肥厚	1	5	4	5	2	3	3	6	6	1	3	9	
その他	1	2	0	0	0	0	0	0	0	0	1	0	
月計	98	83	94	101	121	83	76	109	96	98	114	116	
累計	98	181	275	376	497	580	656	765	861	959	1,073	1,189	

### 3 療養者に係る申請及び認定等の状況

#### 3-1 療養者に係る申請及び認定等件数

◆平成 29 年度

【フロー図】

平成 29 年度医療費等申請書受付件数 955 件	平成 28 年度までの受付件数	
	医学的判定に 進んでいるもの (注1) 182 件	書類整理中 (注2) 46 件
平成 29 年度 要処理件数 計 1,183 件		

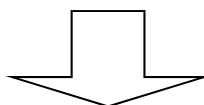

(平成 29 年度末現在)

手続終結件数 931 件			処理中 252 件		
認定 791 件 (注3)		不認定 118 件 (注3)	取下げ 22 件	医学的判定に 進んでいるもの 226 件	書類整理中 26 件
機構のみ認定 710 件	労災等でも認定 81 件				

(注 1) 医学的判定に進んでいるもの：環境大臣に医学的事項の判定の申出を行なったもの。

(注 2) 書類整理中：機構において資料確認中のもの等。

(注 3) 平成 29 年度分の認定及び不認定の件数については、新たな資料が提出された再審査等に基づく処分件数を除いたもの。

【認定等の処理状況】

◇ 手続終結

(単位：件)

	中皮腫	肺がん	石綿肺	びまん性 胸膜肥厚	その他	計
認定	654	115	5	17	-	791
(労災等認定件数を除く)	(585)	(105)	(5)	(15)	-	(710)
不認定	31	36	32	19	0	118
取下げ (注4)	18	4	0	0	0	22
計	703	155	37	36	0	931

◇ 処理中 (平成29年度末現在)

(単位：件)

	中皮腫	肺がん	石綿肺	びまん性 胸膜肥厚	その他	計
追加資料請求中 (注5)	104	23	1	4	0	132
環境省にて判定中 (注6)	74	13	5	2	0	94
書類整理中 (注7)	11	3	3	9	0	26
計	189	39	9	15	0	252

(備考) 本表の疾病区分は認定された疾病によるものである。

(注 4) 主な理由：労災等支給、医学的資料が整わない。

(注 5) 環境大臣による医学的判定において、追加資料が必要とされたもの。

(注 6) 環境大臣に対して、医学的判定の申出を行い、判定中のもの。

(注 7) 機構において資料確認中のもの等。

◆制度発足～平成 29 年度累計 療養者に係る申請及び認定等件数

【フロー図】

累計 医療費等申請書受付件数 11,286 件
-------------------------

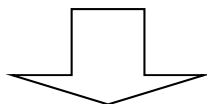

(平成 29 年度末現在)

手続終結件数 11,034 件			処理中 252 件		
認定 8,191 件		不認定 1,793 件	取下げ 1,050 件	医学的判定に 進んでいるもの 226 件	書類整理中 26 件
機構のみ認定 6,306 件	労災等でも認定 1,885 件				

【認定等件数】

<労災等認定件数を含む>

(単位:件)

	中皮腫	肺がん	石綿肺	びまん性 胸膜肥厚	その他	計
認定	6,688	1,366	32	105	-	8,191
不認定	608	703	197	171	114	1,793
取下げ (注8)	625	326	17	11	71	1,050
計	7,921	2,395	246	287	185	11,034

\* 本表の疾病区分は認定された疾病によるものである。  
 (注 8) 主な理由: 労災等支給、医学的資料が整わない。  
 以下同じ。

中皮腫

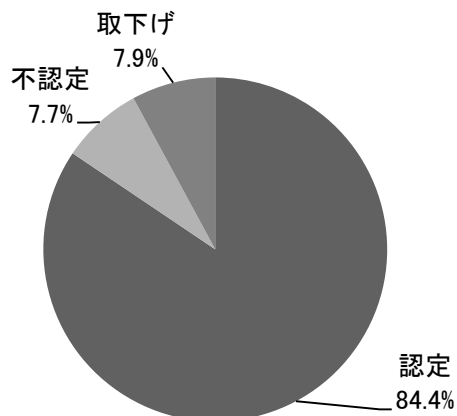

肺がん

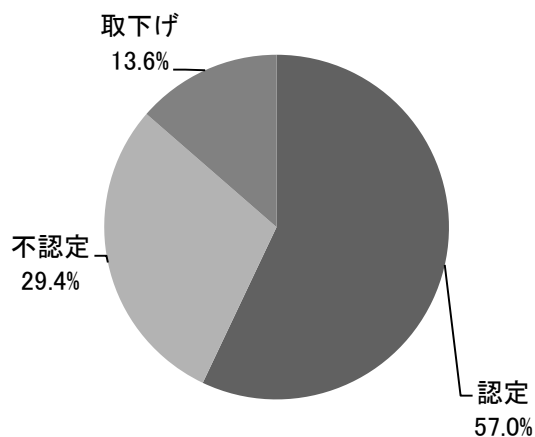

<労災等認定件数を除く>

(単位:件)

	中皮腫	肺がん	石綿肺	びまん性 胸膜肥厚	その他	計
認定	5,161	1,030	29	86	-	6,306
不認定	565	647	179	158	111	1,660
取下げ (注8)	289	155	15	9	68	536
計	6,015	1,832	223	253	179	8,502

中皮腫

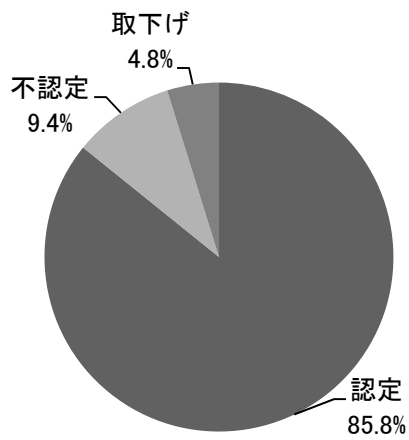

肺がん

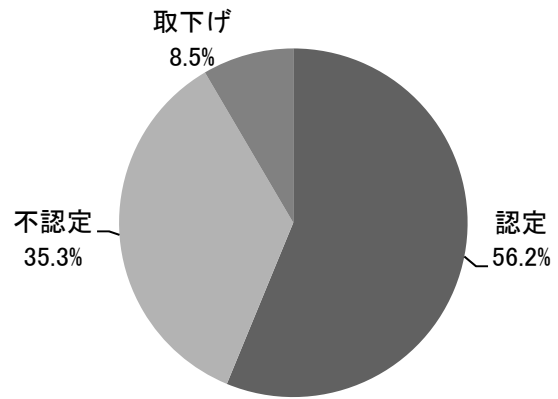

3-(2) 平成29年度 療養者に係る月別・認定疾病別 認定状況

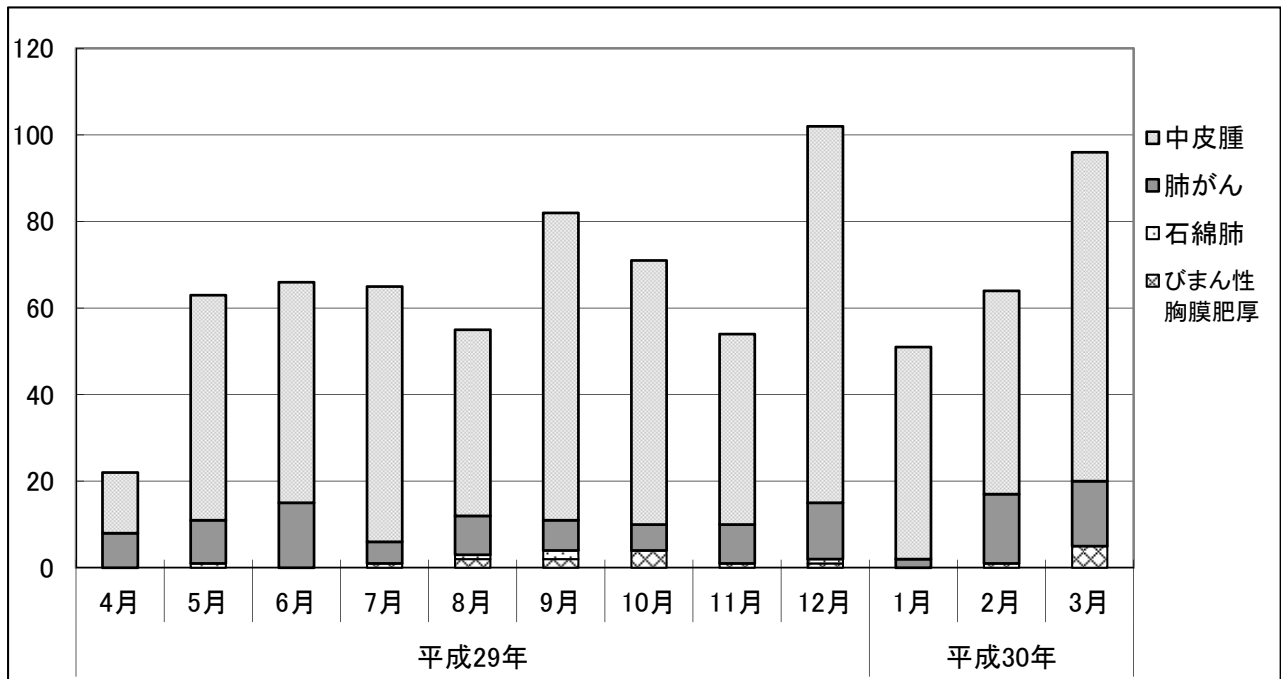

	平成29年										平成30年		
	4月	5月	6月	7月	8月	9月	10月	11月	12月	1月	2月	3月	
中皮腫	14	52	51	59	43	71	61	44	87	49	47	76	
肺がん	8	10	15	5	9	7	6	9	13	2	16	15	
石綿肺	0	1	0	0	1	2	0	0	1	0	0	0	
びまん性胸膜肥厚	0	0	0	1	2	2	4	1	1	0	1	5	
月計	22	63	66	65	55	82	71	54	102	51	64	96	
累計	22	85	151	216	271	353	424	478	580	631	695	791	

(注)新資料の提出による再審査、及び原処分取消後の処分は除く。



### 3-(3) 療養者に係る申請時年齢階層別・認定疾病別・性別 認定状況

#### ◆労災等認定件数を含む

#### ①平成29年度 療養者に係る申請時年齢階層別・認定疾病別・性別 認定状況

(単位:件)

年齢階層 (歳)	中皮腫			肺がん			石綿肺			びまん性胸膜肥厚			合計
	男	女	計	男	女	計	男	女	計	男	女	計	
0~9	0	0	0	0	0	0	0	0	0	0	0	0	0
	0.0%	0.0%	0.0%	0.0%	0.0%	0.0%	0.0%	0.0%	0.0%	0.0%	0.0%	0.0%	0.0%
10~19	0	0	0	0	0	0	0	0	0	0	0	0	0
	0.0%	0.0%	0.0%	0.0%	0.0%	0.0%	0.0%	0.0%	0.0%	0.0%	0.0%	0.0%	0.0%
20~29	0	0	0	0	0	0	0	0	0	0	0	0	0
	0.0%	0.0%	0.0%	0.0%	0.0%	0.0%	0.0%	0.0%	0.0%	0.0%	0.0%	0.0%	0.0%
30~39	1	3	4	0	0	0	0	0	0	0	0	0	4
	0.2%	0.5%	0.6%	0.0%	0.0%	0.0%	0.0%	0.0%	0.0%	0.0%	0.0%	0.0%	0.5%
40~49	8	7	15	1	0	1	0	0	0	0	0	0	16
	1.2%	1.1%	2.3%	0.9%	0.0%	0.9%	0.0%	0.0%	0.0%	0.0%	0.0%	0.0%	2.0%
50~59	40	14	54	4	0	4	0	0	0	0	0	0	58
	6.1%	2.1%	8.3%	3.5%	0.0%	3.5%	0.0%	0.0%	0.0%	0.0%	0.0%	0.0%	7.3%
60~69	170	33	203	23	0	23	2	0	2	5	0	5	233
	26.0%	5.0%	31.0%	20.0%	0.0%	20.0%	40.0%	0.0%	40.0%	29.4%	0.0%	29.4%	29.5%
70~79	213	60	273	56	2	58	3	0	3	8	0	8	342
	32.6%	9.2%	41.7%	48.7%	1.7%	50.4%	60.0%	0.0%	60.0%	47.1%	0.0%	47.1%	43.2%
80~89	72	28	100	26	2	28	0	0	0	4	0	4	132
	11.0%	4.3%	15.3%	22.6%	1.7%	24.3%	0.0%	0.0%	0.0%	23.5%	0.0%	23.5%	16.7%
90~	4	1	5	1	0	1	0	0	0	0	0	0	6
	0.6%	0.2%	0.8%	0.9%	0.0%	0.9%	0.0%	0.0%	0.0%	0.0%	0.0%	0.0%	0.8%
計	508	146	654	111	4	115	5	0	5	17	0	17	791
	77.7%	22.3%	100.0%	96.5%	3.5%	100.0%	100.0%	0.0%	100.0%	100.0%	0.0%	100.0%	100.0%

#### ②制度発足～平成29年度累計 療養者に係る申請時年齢階層別・認定疾病別・性別 認定状況

(単位:件)

年齢階層 (歳)	中皮腫			肺がん			石綿肺			びまん性胸膜肥厚			合計
	男	女	計	男	女	計	男	女	計	男	女	計	
0~9	0	0	0	0	0	0	0	0	0	0	0	0	0
	0.0%	0.0%	0.0%	0.0%	0.0%	0.0%	0.0%	0.0%	0.0%	0.0%	0.0%	0.0%	0.0%
10~19	1	1	2	0	0	0	0	0	0	0	0	0	2
	0.0%	0.0%	0.0%	0.0%	0.0%	0.0%	0.0%	0.0%	0.0%	0.0%	0.0%	0.0%	0.0%
20~29	3	6	9	0	0	0	0	0	0	0	0	0	9
	0.0%	0.1%	0.1%	0.0%	0.0%	0.0%	0.0%	0.0%	0.0%	0.0%	0.0%	0.0%	0.1%
30~39	43	26	69	0	0	0	0	0	0	0	0	0	69
	0.6%	0.4%	1.0%	0.0%	0.0%	0.0%	0.0%	0.0%	0.0%	0.0%	0.0%	0.0%	0.8%
40~49	167	94	261	4	1	5	1	0	1	1	0	1	268
	2.5%	1.4%	3.9%	0.3%	0.1%	0.4%	3.1%	0.0%	3.1%	1.0%	0.0%	1.0%	3.3%
50~59	595	191	786	69	1	70	0	0	0	5	0	5	861
	8.9%	2.9%	11.8%	5.1%	0.1%	5.1%	0.0%	0.0%	0.0%	4.8%	0.0%	4.8%	10.5%
60~69	1,876	424	2,300	417	10	427	7	0	7	29	1	30	2,764
	28.1%	6.3%	34.4%	30.5%	0.7%	31.3%	21.9%	0.0%	21.9%	27.6%	1.0%	28.6%	33.7%
70~79	1,880	491	2,371	617	39	656	16	3	19	45	1	46	3,092
	28.1%	7.3%	35.5%	45.2%	2.9%	48.0%	50.0%	9.4%	59.4%	42.9%	1.0%	43.8%	37.7%
80~89	598	246	844	184	10	194	4	0	4	19	3	22	1,064
	8.9%	3.7%	12.6%	13.5%	0.7%	14.2%	12.5%	0.0%	12.5%	18.1%	2.9%	21.0%	13.0%
90~	26	20	46	13	1	14	1	0	1	1	0	1	62
	0.4%	0.3%	0.7%	1.0%	0.1%	1.0%	3.1%	0.0%	3.1%	1.0%	0.0%	1.0%	0.8%
計	5,189	1,499	6,688	1,304	62	1,366	29	3	32	100	5	105	8,191
	77.6%	22.4%	100.0%	95.5%	4.5%	100.0%	90.6%	9.4%	100.0%	95.2%	4.8%	100.0%	100.0%

(労災等認定件数を含む)

③制度発足～平成29年度累計 申請時年齢階層別・認定疾病別 療養者認定状況グラフ

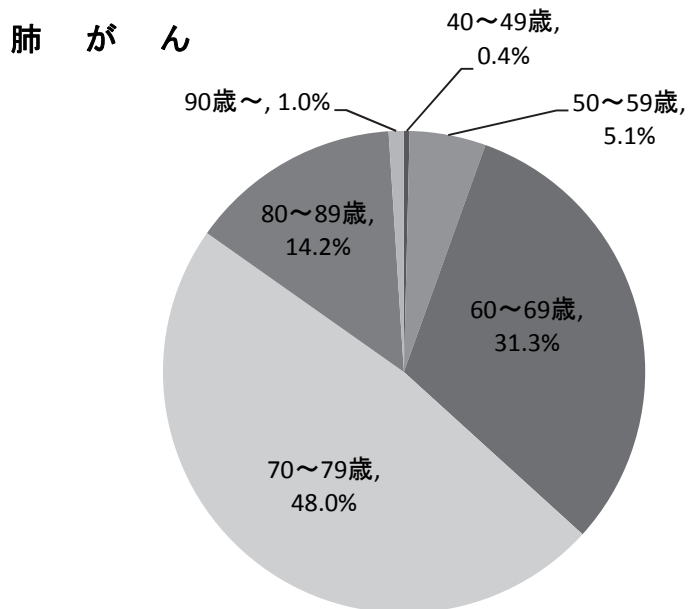
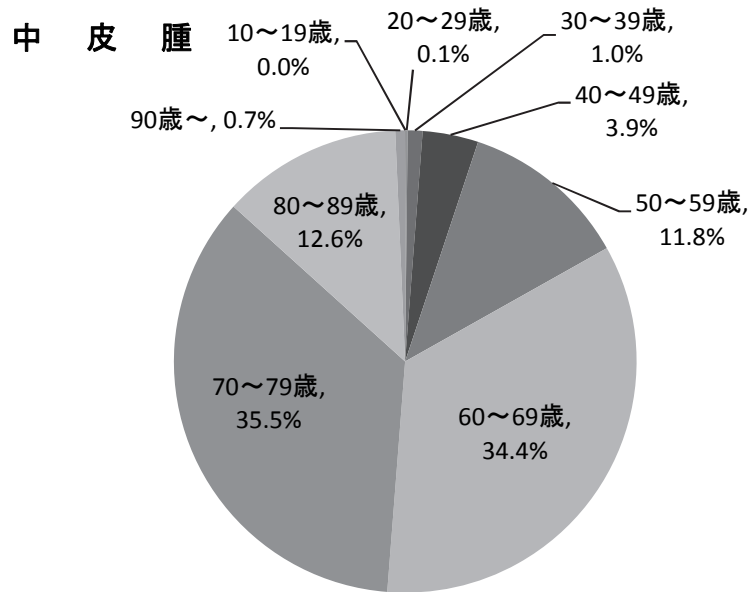

◆労災等認定件数を除く

①平成29年度 療養者に係る申請時年齢階層別・認定疾病別・性別 認定状況

(単位:件)

年齢階層 (歳)	中皮腫			肺がん			石綿肺			びまん性胸膜肥厚			合計
	男	女	計	男	女	計	男	女	計	男	女	計	
0～9	0	0	0	0	0	0	0	0	0	0	0	0	0
	0.0%	0.0%	0.0%	0.0%	0.0%	0.0%	0.0%	0.0%	0.0%	0.0%	0.0%	0.0%	0.0%
10～19	0	0	0	0	0	0	0	0	0	0	0	0	0
	0.0%	0.0%	0.0%	0.0%	0.0%	0.0%	0.0%	0.0%	0.0%	0.0%	0.0%	0.0%	0.0%
20～29	0	0	0	0	0	0	0	0	0	0	0	0	0
	0.0%	0.0%	0.0%	0.0%	0.0%	0.0%	0.0%	0.0%	0.0%	0.0%	0.0%	0.0%	0.0%
30～39	1	3	4	0	0	0	0	0	0	0	0	0	4
	0.2%	0.5%	0.7%	0.0%	0.0%	0.0%	0.0%	0.0%	0.0%	0.0%	0.0%	0.0%	0.6%
40～49	8	7	15	1	0	1	0	0	0	0	0	0	16
	1.4%	1.2%	2.6%	1.0%	0.0%	1.0%	0.0%	0.0%	0.0%	0.0%	0.0%	0.0%	2.3%
50～59	37	13	50	4	0	4	0	0	0	0	0	0	54
	6.3%	2.2%	8.5%	3.8%	0.0%	3.8%	0.0%	0.0%	0.0%	0.0%	0.0%	0.0%	7.6%
60～69	145	32	177	21	0	21	2	0	2	5	0	5	205
	24.8%	5.5%	30.3%	20.0%	0.0%	20.0%	40.0%	0.0%	40.0%	33.3%	0.0%	33.3%	28.9%
70～79	183	59	242	52	2	54	3	0	3	6	0	6	305
	31.3%	10.1%	41.4%	49.5%	1.9%	51.4%	60.0%	0.0%	60.0%	40.0%	0.0%	40.0%	43.0%
80～89	65	27	92	22	2	24	0	0	0	4	0	4	120
	11.1%	4.6%	15.7%	21.0%	1.9%	22.9%	0.0%	0.0%	0.0%	26.7%	0.0%	26.7%	16.9%
90～	4	1	5	1	0	1	0	0	0	0	0	0	6
	0.7%	0.2%	0.9%	1.0%	0.0%	1.0%	0.0%	0.0%	0.0%	0.0%	0.0%	0.0%	0.8%
計	443	142	585	101	4	105	5	0	5	15	0	15	710
	75.7%	24.3%	100.0%	96.2%	3.8%	100.0%	100.0%	0.0%	100.0%	100.0%	0.0%	100.0%	100.0%

②制度発足～平成29年度累計 療養者に係る申請時年齢階層別・認定疾病別・性別 認定状況

(単位:件)

年齢階層 (歳)	中皮腫			肺がん			石綿肺			びまん性胸膜肥厚			合計
	男	女	計	男	女	計	男	女	計	男	女	計	
0～9	0	0	0	0	0	0	0	0	0	0	0	0	0
	0.0%	0.0%	0.0%	0.0%	0.0%	0.0%	0.0%	0.0%	0.0%	0.0%	0.0%	0.0%	0.0%
10～19	1	1	2	0	0	0	0	0	0	0	0	0	2
	0.0%	0.0%	0.0%	0.0%	0.0%	0.0%	0.0%	0.0%	0.0%	0.0%	0.0%	0.0%	0.0%
20～29	3	6	9	0	0	0	0	0	0	0	0	0	9
	0.1%	0.1%	0.2%	0.0%	0.0%	0.0%	0.0%	0.0%	0.0%	0.0%	0.0%	0.0%	0.1%
30～39	41	26	67	0	0	0	0	0	0	0	0	0	67
	0.8%	0.5%	1.3%	0.0%	0.0%	0.0%	0.0%	0.0%	0.0%	0.0%	0.0%	0.0%	1.1%
40～49	138	91	229	3	1	4	1	0	1	1	0	1	235
	2.7%	1.8%	4.4%	0.3%	0.1%	0.4%	3.4%	0.0%	3.4%	1.2%	0.0%	1.2%	3.7%
50～59	378	188	566	52	1	53	0	0	0	5	0	5	624
	7.3%	3.6%	11.0%	5.0%	0.1%	5.1%	0.0%	0.0%	0.0%	5.8%	0.0%	5.8%	9.9%
60～69	1,244	403	1,647	302	9	311	6	0	6	23	1	24	1,988
	24.1%	7.8%	31.9%	29.3%	0.9%	30.2%	20.7%	0.0%	20.7%	26.7%	1.2%	27.9%	31.5%
70～79	1,388	462	1,850	455	37	492	15	2	17	35	1	36	2,395
	26.9%	9.0%	35.8%	44.2%	3.6%	47.8%	51.7%	6.9%	58.6%	40.7%	1.2%	41.9%	38.0%
80～89	512	235	747	151	9	160	4	0	4	16	3	19	930
	9.9%	4.6%	14.5%	14.7%	0.9%	15.5%	13.8%	0.0%	13.8%	18.6%	3.5%	22.1%	14.7%
90～	25	19	44	9	1	10	1	0	1	1	0	1	56
	0.5%	0.4%	0.9%	0.9%	0.1%	1.0%	3.4%	0.0%	3.4%	1.2%	0.0%	1.2%	0.9%
計	3,730	1,431	5,161	972	58	1,030	27	2	29	81	5	86	6,306
	72.3%	27.7%	100.0%	94.4%	5.6%	100.0%	93.1%	6.9%	100.0%	94.2%	5.8%	100.0%	100.0%

(労災等認定件数を除く)

③制度発足～平成29年度累計 年齢階層別・認定疾病別 療養者認定状況グラフ

### 中 皮 腫

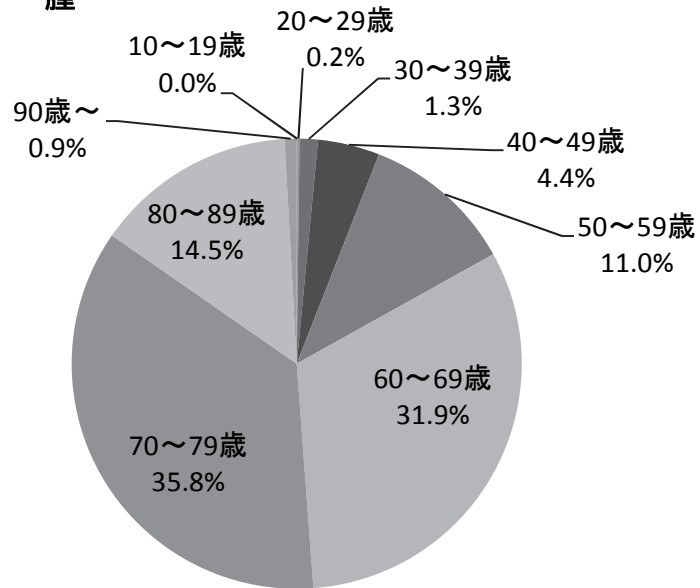

### 肺 が ん

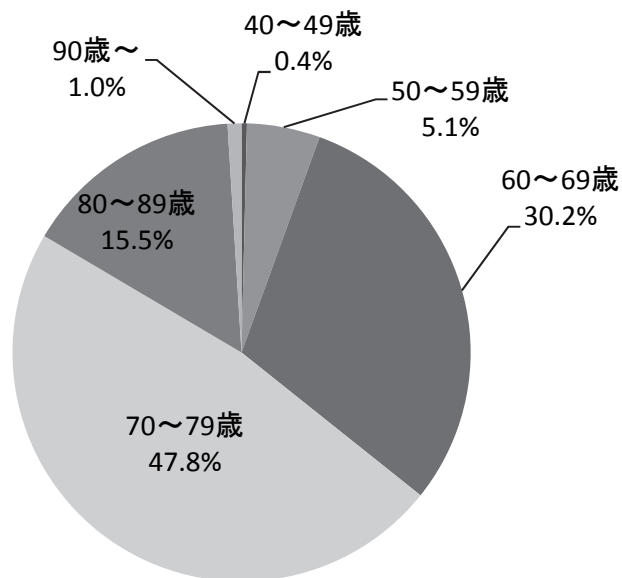

3-(4) 制度発足～平成29年度累計  
療養者に係る中皮腫部位別・性別 認定状況

◆労災等認定件数を含む

(単位:件)

	男	女	計
胸膜	4,705 70.3%	1,237 18.5%	5,942 88.8%
腹膜	321 4.8%	188 2.8%	509 7.6%
その他	163 2.4%	74 1.1%	237 3.5%
計	5,189 77.6%	1,499 22.4%	6,688 100.0%

注1) 認定時に確認された部位を集計したものである。

注2) 「その他」は、心膜、精巣鞘膜若しくは部位が複数なもの(胸膜と腹膜、胸膜と心膜)  
又は申請疾病が肺がんのもの。

中皮腫部位別 認定状況

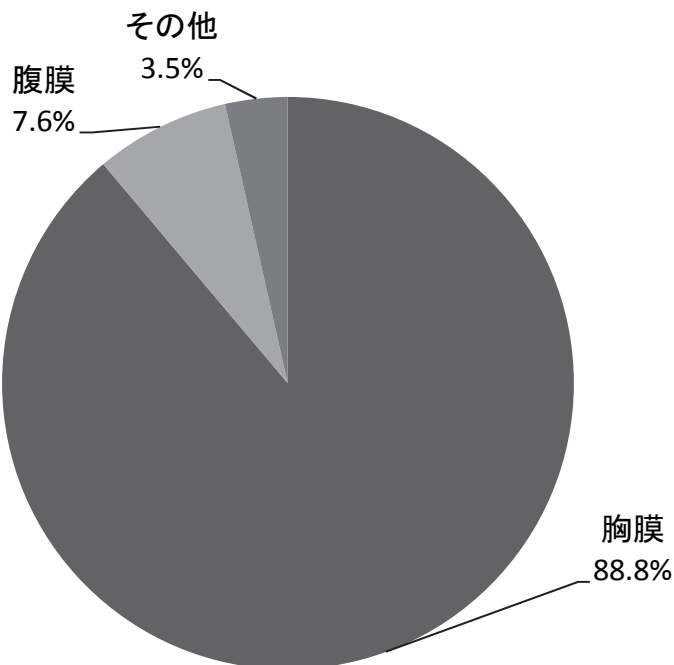

◆労災等認定件数を除く

(単位:件)

	男	女	計
胸膜	3,357 65.0%	1,175 22.8%	4,532 87.8%
腹膜	245 4.7%	186 3.6%	431 8.4%
その他	128 2.5%	70 1.4%	198 3.8%
計	3,730 72.3%	1,431 27.7%	5,161 100.0%

注1) 認定時に確認された部位を集計したものである。

注2) 「その他」は、心膜、精巣鞘膜若しくは部位が複数のもの(胸膜と腹膜、胸膜と心膜)又は申請疾病が肺がんのもの。

中皮腫部位別 認定状況

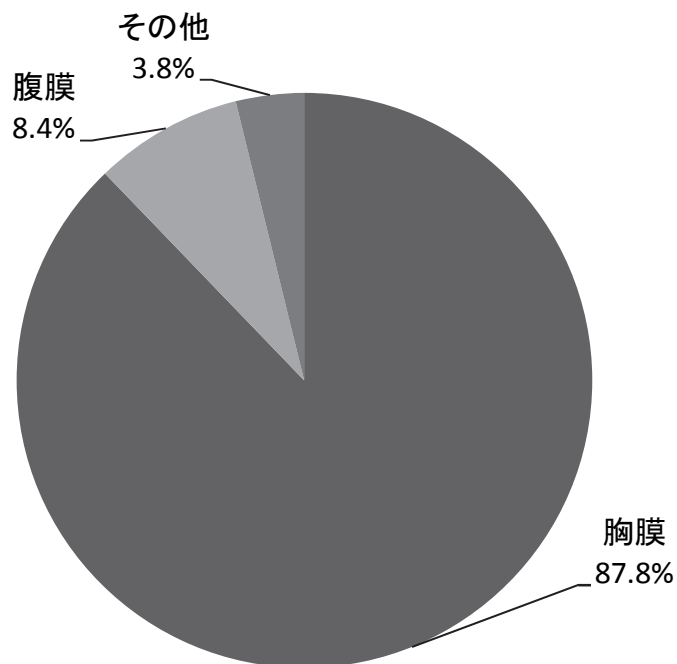

## 4 未申請死亡者に係る請求及び認定等の状況

### 4-1 未申請死亡者に係る請求及び認定等件数

◆平成 29 年度

【フロー図】

平成 29 年度未申請死亡者に係る 請求受付件数 218 件	平成 28 年度までの受付分 75 件	
	医学的判定に 進んでいるもの (注 1) 55 件	書類整理中(注 2) 20 件
平成 29 年度 要処理件数 計 293 件		

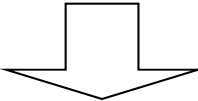

(平成 29 年度末現在)

手続終結件数 212 件			処理中 81 件		
認定 148 件		不認定 60 件	取下げ 4 件	医学的判定に 進んでいるもの 67 件	書類整理中 14 件
機構のみ認定 139 件	労災等でも認定 9 件				

(注 1) 医学的判定に進んでいるもの：環境大臣に医学的事項の判定の申出を行なっているもの。

(注 2) 書類整理中：機構において資料確認中のもの等。

【認定等の処理状況】

◇ 手続終結

(単位：件)

	中皮腫	肺がん	石綿肺	びまん性 胸膜肥厚	その他	計
認定	123	22	2	1	-	148
(労災等認定件数を除く)	(117)	(19)	(2)	(1)	-	(139)
不認定	29	16	10	5	0	60
取下げ (注3)	3	1	0	0	0	4
計	155	39	12	6	0	212

◇ 処理中 (平成29年度末現在)

(単位：件)

	中皮腫	肺がん	石綿肺	びまん性 胸膜肥厚	その他	計
追加資料請求中 (注4)	25	14	2	0	0	41
環境省にて判定中 (注5)	19	6	0	1	0	26
書類整理中 (注6)	10	2	1	1	0	14
計	54	22	3	2	0	81

(備考) 本表の疾病区分は認定された疾病によるものである。

(注 3) 主な理由：労災等支給、医学的資料が整わない。

(注 4) 環境大臣による医学的判定において、追加資料が必要とされたもの。

(注 5) 環境大臣に対して、医学的判定の申出を行い、判定中のもの。

(注 6) 機構において資料確認中のもの等。

◆制度発足～平成 29 年度累計 未申請死亡者に係る請求及び認定等件数

【フロー図】

累計 未申請死亡者に係る請求受付件数 1,717 件

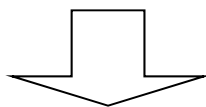

(平成 29 年度末現在)

手続終結件数 1,636 件			処理中 81 件		
認定 1,089 件		不認定 477 件	取下げ 70 件	医学的判定に 進んでいるもの 67 件	書類整理中 14 件
機構のみ認定 984 件	労災等でも認定 105 件				

【認定等件数】

<労災等認定者を含む>

(単位:件)

	中皮腫	肺がん	石綿肺	びまん性 胸膜肥厚	その他	計
認定	849	223	5	12	-	1,089
不認定	240	152	45	37	3	477
取下げ (注7)	37	27	3	1	2	70
計	1,126	402	53	50	5	1,636

\* 本表の疾病区分は認定された疾病によるものである。  
(注7) 主な理由: 労災等支給、医学的資料が整わない。  
以下同じ。

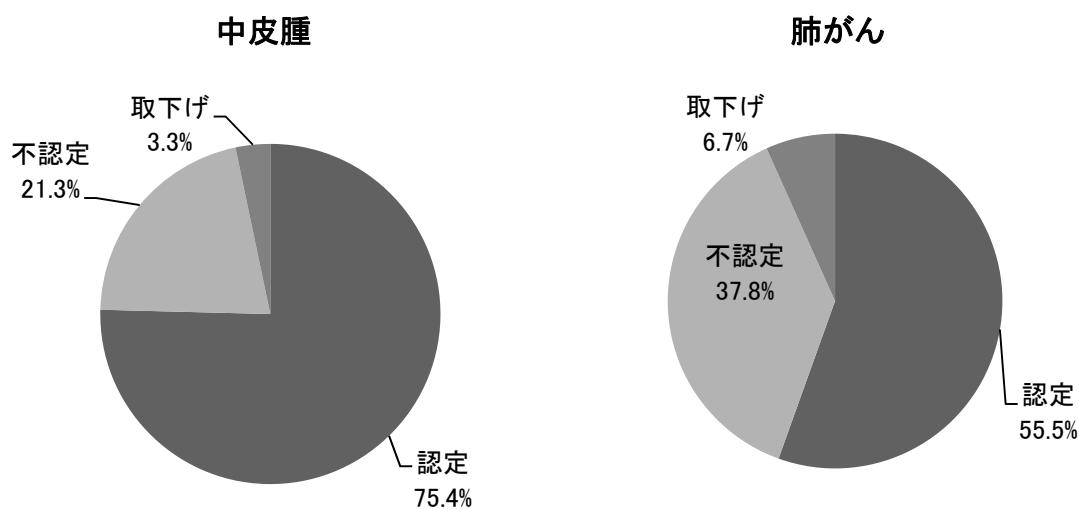



<労災等認定件数を除く>

(単位:件)

	中皮腫	肺がん	石綿肺	びまん性 胸膜肥厚	その他	計
認定	776	192	5	11	-	984
不認定	231	147	43	36	2	459
取下げ (注7)	20	22	1	1	2	46
計	1,027	361	49	48	4	1,489

中皮腫

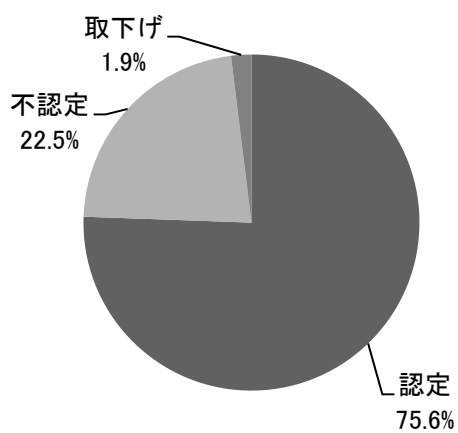

肺がん

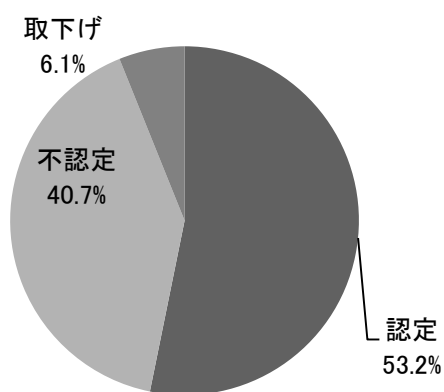

4-(2) 平成29年度 未申請死亡者に係る月別・認定疾病別 認定状況

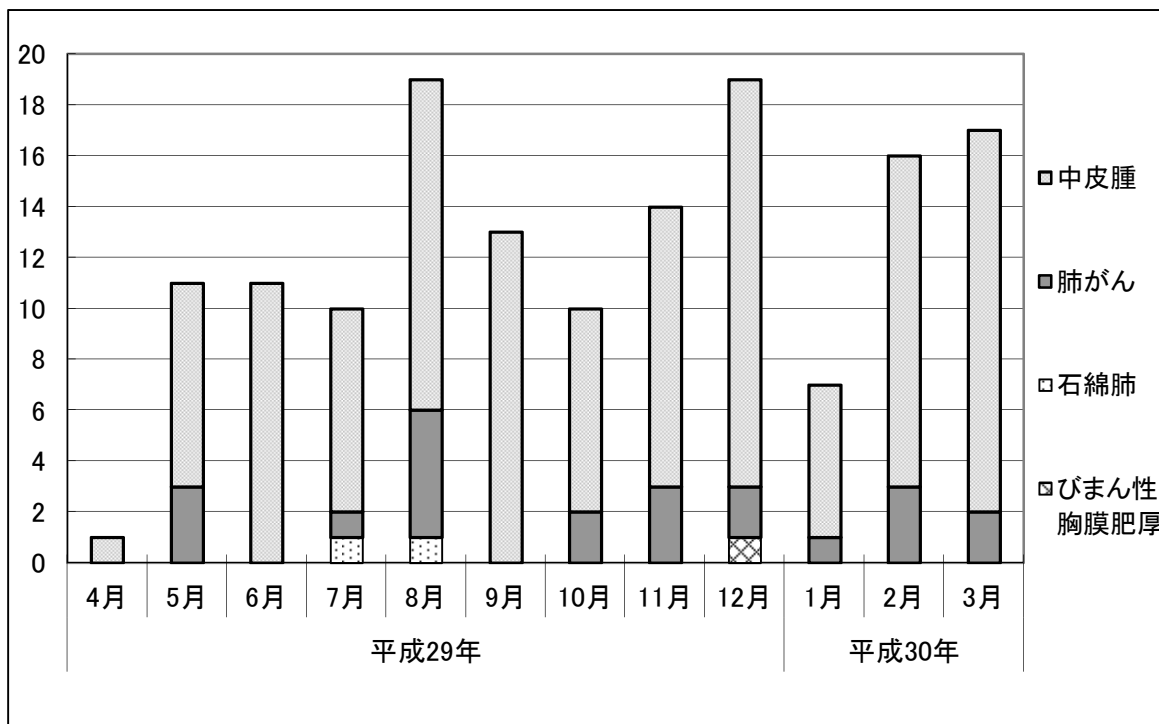

(単位: 件)

	平成29年										平成30年		
	4月	5月	6月	7月	8月	9月	10月	11月	12月	1月	2月	3月	
中皮腫	1	8	11	8	13	13	8	11	16	6	13	15	
肺がん	0	3	0	1	5	0	2	3	2	1	3	2	
石綿肺	0	0	0	1	1	0	0	0	0	0	0	0	
びまん性胸膜肥厚	0	0	0	0	0	0	0	0	1	0	0	0	
月計	1	11	11	10	19	13	10	14	19	7	16	17	
累計	1	12	23	33	52	65	75	89	108	115	131	148	

### 4-(3) 未申請死亡者に係る死亡年齢階層別・認定疾病別・性別 認定状況

◆労災等認定件数を含む

①平成29年度 未申請死亡者に係る死亡年齢階層別・認定疾病別・性別 認定状況

(単位:件)

死亡年齢階層(歳)	中皮腫			肺がん			石綿肺			びまん性胸膜肥厚			合計
	男	女	計	男	女	計	男	女	計	男	女	計	
0～9	0	0	0	0	0	0	0	0	0	0	0	0	0
	0.0%	0.0%	0.0%	0.0%	0.0%	0.0%	0.0%	0.0%	0.0%	0.0%	0.0%	0.0%	0.0%
10～19	0	0	0	0	0	0	0	0	0	0	0	0	0
	0.0%	0.0%	0.0%	0.0%	0.0%	0.0%	0.0%	0.0%	0.0%	0.0%	0.0%	0.0%	0.0%
20～29	0	0	0	0	0	0	0	0	0	0	0	0	0
	0.0%	0.0%	0.0%	0.0%	0.0%	0.0%	0.0%	0.0%	0.0%	0.0%	0.0%	0.0%	0.0%
30～39	0	0	0	0	0	0	0	0	0	0	0	0	0
	0.0%	0.0%	0.0%	0.0%	0.0%	0.0%	0.0%	0.0%	0.0%	0.0%	0.0%	0.0%	0.0%
40～49	1	0	1	0	0	0	0	0	0	0	0	0	1
	0.8%	0.0%	0.8%	0.0%	0.0%	0.0%	0.0%	0.0%	0.0%	0.0%	0.0%	0.0%	0.7%
50～59	6	3	9	0	0	0	0	0	0	0	0	0	9
	4.9%	2.4%	7.3%	0.0%	0.0%	0.0%	0.0%	0.0%	0.0%	0.0%	0.0%	0.0%	6.1%
60～69	21	7	28	3	0	3	0	0	0	0	0	0	31
	17.1%	5.7%	22.8%	13.6%	0.0%	13.6%	0.0%	0.0%	0.0%	0.0%	0.0%	0.0%	20.9%
70～79	37	8	45	7	1	8	0	0	0	1	0	1	54
	30.1%	6.5%	36.6%	31.8%	4.5%	36.4%	0.0%	0.0%	0.0%	100.0%	0.0%	100.0%	36.5%
80～89	23	10	33	9	1	10	2	0	2	0	0	0	45
	18.7%	8.1%	26.8%	40.9%	4.5%	45.5%	100.0%	0.0%	100.0%	0.0%	0.0%	0.0%	30.4%
90～	3	4	7	1	0	1	0	0	0	0	0	0	8
	2.4%	3.3%	5.7%	4.5%	0.0%	4.5%	0.0%	0.0%	0.0%	0.0%	0.0%	0.0%	5.4%
計	91	32	123	20	2	22	2	0	2	1	0	1	148
	74.0%	26.0%	100.0%	90.9%	9.1%	100.0%	100.0%	0.0%	100.0%	100.0%	0.0%	100.0%	100.0%

②制度発足～平成29年度累計 未申請死亡者に係る死亡年齢階層別・認定疾病別・性別 認定状況

(単位:件)

死亡年齢階層(歳)	中皮腫			肺がん			石綿肺			びまん性胸膜肥厚			合計
	男	女	計	男	女	計	男	女	計	男	女	計	
0～9	0	0	0	0	0	0	0	0	0	0	0	0	0
	0.0%	0.0%	0.0%	0.0%	0.0%	0.0%	0.0%	0.0%	0.0%	0.0%	0.0%	0.0%	0.0%
10～19	0	0	0	0	0	0	0	0	0	0	0	0	0
	0.0%	0.0%	0.0%	0.0%	0.0%	0.0%	0.0%	0.0%	0.0%	0.0%	0.0%	0.0%	0.0%
20～29	1	0	1	0	0	0	0	0	0	0	0	0	1
	0.1%	0.0%	0.1%	0.0%	0.0%	0.0%	0.0%	0.0%	0.0%	0.0%	0.0%	0.0%	0.1%
30～39	1	1	2	0	0	0	0	0	0	0	0	0	2
	0.1%	0.1%	0.2%	0.0%	0.0%	0.0%	0.0%	0.0%	0.0%	0.0%	0.0%	0.0%	0.2%
40～49	7	7	14	0	0	0	0	0	0	0	0	0	14
	0.8%	0.8%	1.6%	0.0%	0.0%	0.0%	0.0%	0.0%	0.0%	0.0%	0.0%	0.0%	1.3%
50～59	37	13	50	4	0	4	0	0	0	0	0	0	54
	4.4%	1.5%	5.9%	1.8%	0.0%	1.8%	0.0%	0.0%	0.0%	0.0%	0.0%	0.0%	5.0%
60～69	147	36	183	51	1	52	0	0	0	2	0	2	237
	17.3%	4.2%	21.6%	22.9%	0.4%	23.3%	0.0%	0.0%	0.0%	16.7%	0.0%	16.7%	21.8%
70～79	277	59	336	84	3	87	2	0	2	6	0	6	431
	32.6%	6.9%	39.6%	37.7%	1.3%	39.0%	40.0%	0.0%	40.0%	50.0%	0.0%	50.0%	39.6%
80～89	162	68	230	69	3	72	3	0	3	4	0	4	309
	19.1%	8.0%	27.1%	30.9%	1.3%	32.3%	60.0%	0.0%	60.0%	33.3%	0.0%	33.3%	28.4%
90～	19	14	33	5	3	8	0	0	0	0	0	0	41
	2.2%	1.6%	3.9%	2.2%	1.3%	3.6%	0.0%	0.0%	0.0%	0.0%	0.0%	0.0%	3.8%
計	651	198	849	213	10	223	5	0	5	12	0	12	1,089
	76.7%	23.3%	100.0%	95.5%	4.5%	100.0%	100.0%	0.0%	100.0%	100.0%	0.0%	100.0%	100.0%

(労災等認定件数を含む)

③制度発足～平成29年度累計 未申請死亡者に係る死亡年齢階層別・認定疾病別 認定状況グラフ

中 皮 腫

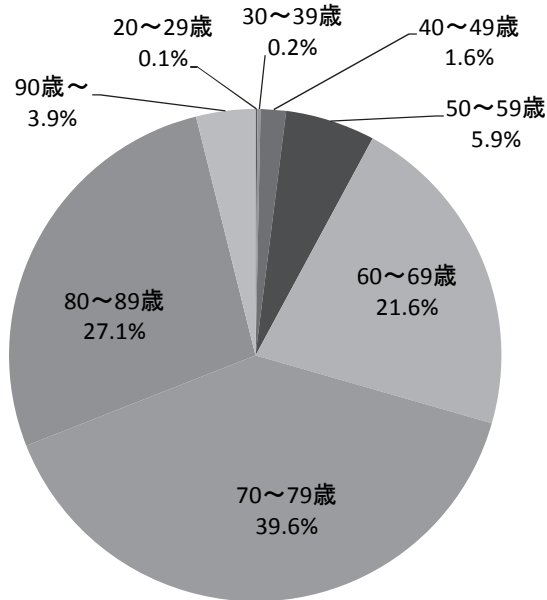

肺 が ん

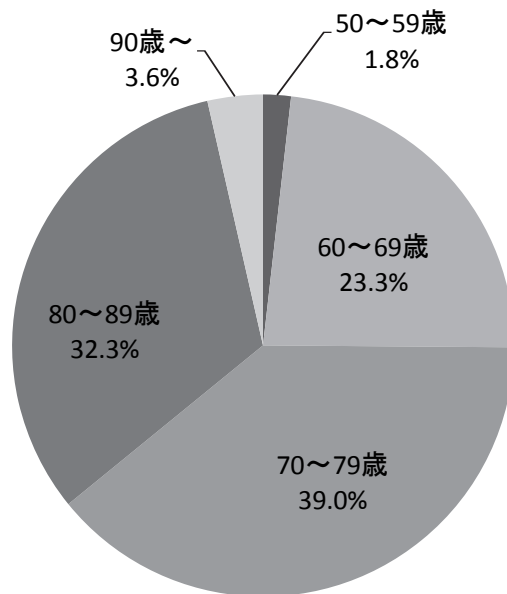

◆労災等認定件数を除く

①平成29年度 未申請死亡者に係る死亡年齢階層別・認定疾病別・性別 認定状況

(単位:件)

死亡年齢階層(歳)	中皮腫			肺がん			石綿肺			びまん性胸膜肥厚			合計
	男	女	計	男	女	計	男	女	計	男	女	計	
0~9	0	0	0	0	0	0	0	0	0	0	0	0	0
	0.0%	0.0%	0.0%	0.0%	0.0%	0.0%	0.0%	0.0%	0.0%	0.0%	0.0%	0.0%	0.0%
10~19	0	0	0	0	0	0	0	0	0	0	0	0	0
	0.0%	0.0%	0.0%	0.0%	0.0%	0.0%	0.0%	0.0%	0.0%	0.0%	0.0%	0.0%	0.0%
20~29	0	0	0	0	0	0	0	0	0	0	0	0	0
	0.0%	0.0%	0.0%	0.0%	0.0%	0.0%	0.0%	0.0%	0.0%	0.0%	0.0%	0.0%	0.0%
30~39	0	0	0	0	0	0	0	0	0	0	0	0	0
	0.0%	0.0%	0.0%	0.0%	0.0%	0.0%	0.0%	0.0%	0.0%	0.0%	0.0%	0.0%	0.0%
40~49	1	0	1	0	0	0	0	0	0	0	0	0	1
	0.9%	0.0%	0.9%	0.0%	0.0%	0.0%	0.0%	0.0%	0.0%	0.0%	0.0%	0.0%	0.7%
50~59	6	3	9	0	0	0	0	0	0	0	0	0	9
	5.1%	2.6%	7.7%	0.0%	0.0%	0.0%	0.0%	0.0%	0.0%	0.0%	0.0%	0.0%	6.5%
60~69	20	7	27	3	0	3	0	0	0	0	0	0	30
	17.1%	6.0%	23.1%	15.8%	0.0%	15.8%	0.0%	0.0%	0.0%	0.0%	0.0%	0.0%	21.6%
70~79	32	8	40	4	1	5	0	0	0	1	0	1	46
	27.4%	6.8%	34.2%	21.1%	5.3%	26.3%	0.0%	0.0%	0.0%	100.0%	0.0%	100.0%	33.1%
80~89	23	10	33	9	1	10	2	0	2	0	0	0	45
	19.7%	8.5%	28.2%	47.4%	5.3%	52.6%	100.0%	0.0%	100.0%	0.0%	0.0%	0.0%	32.4%
90~	3	4	7	1	0	1	0	0	0	0	0	0	8
	2.6%	3.4%	6.0%	5.3%	0.0%	5.3%	0.0%	0.0%	0.0%	0.0%	0.0%	0.0%	5.8%
計	85	32	117	17	2	19	2	0	2	1	0	1	139
	72.6%	27.4%	100.0%	89.5%	10.5%	100.0%	100.0%	0.0%	100.0%	100.0%	0.0%	100.0%	100.0%

②制度発足~平成29年度累計 未申請死亡者に係る死亡年齢階層別・認定疾病別・性別 認定状況

(単位:件)

死亡年齢階層(歳)	中皮腫			肺がん			石綿肺			びまん性胸膜肥厚			合計
	男	女	計	男	女	計	男	女	計	男	女	計	
0~9	0	0	0	0	0	0	0	0	0	0	0	0	0
	0.0%	0.0%	0.0%	0.0%	0.0%	0.0%	0.0%	0.0%	0.0%	0.0%	0.0%	0.0%	0.0%
10~19	0	0	0	0	0	0	0	0	0	0	0	0	0
	0.0%	0.0%	0.0%	0.0%	0.0%	0.0%	0.0%	0.0%	0.0%	0.0%	0.0%	0.0%	0.0%
20~29	1	0	1	0	0	0	0	0	0	0	0	0	1
	0.1%	0.0%	0.1%	0.0%	0.0%	0.0%	0.0%	0.0%	0.0%	0.0%	0.0%	0.0%	0.1%
30~39	1	1	2	0	0	0	0	0	0	0	0	0	2
	0.1%	0.1%	0.3%	0.0%	0.0%	0.0%	0.0%	0.0%	0.0%	0.0%	0.0%	0.0%	0.2%
40~49	7	7	14	0	0	0	0	0	0	0	0	0	14
	0.9%	0.9%	1.8%	0.0%	0.0%	0.0%	0.0%	0.0%	0.0%	0.0%	0.0%	0.0%	1.4%
50~59	33	13	46	3	0	3	0	0	0	0	0	0	49
	4.3%	1.7%	5.9%	1.6%	0.0%	1.6%	0.0%	0.0%	0.0%	0.0%	0.0%	0.0%	5.0%
60~69	133	35	168	41	1	42	0	0	0	2	0	2	212
	17.1%	4.5%	21.6%	21.4%	0.5%	21.9%	0.0%	0.0%	0.0%	18.2%	0.0%	18.2%	21.5%
70~79	240	59	299	70	3	73	2	0	2	6	0	6	380
	30.9%	7.6%	38.5%	36.5%	1.6%	38.0%	40.0%	0.0%	40.0%	54.5%	0.0%	54.5%	38.6%
80~89	148	66	214	64	3	67	3	0	3	3	0	3	287
	19.1%	8.5%	27.6%	33.3%	1.6%	34.9%	60.0%	0.0%	60.0%	27.3%	0.0%	27.3%	29.2%
90~	18	14	32	5	2	7	0	0	0	0	0	0	39
	2.3%	1.8%	4.1%	2.6%	1.0%	3.6%	0.0%	0.0%	0.0%	0.0%	0.0%	0.0%	4.0%
計	581	195	776	183	9	192	5	0	5	11	0	11	984
	74.9%	25.1%	100.0%	95.3%	4.7%	100.0%	100.0%	0.0%	100.0%	100.0%	0.0%	100.0%	100.0%

(労災等認定件数を除く)

③制度発足～平成29年度累計 未申請死亡者に係る死亡年齢階層別・認定疾病別 認定状況グラフ

中 皮 腫

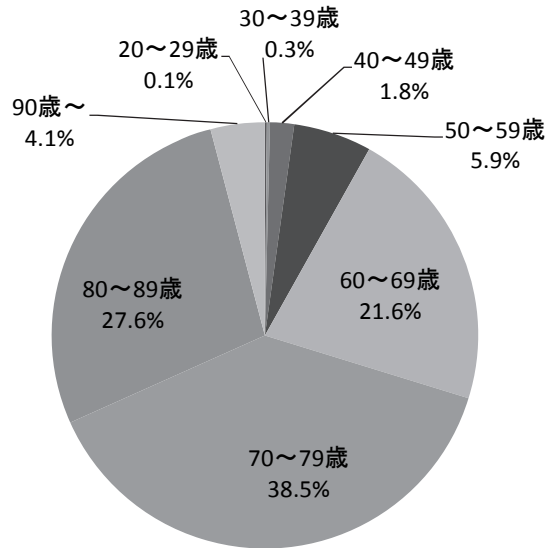

肺 が ん

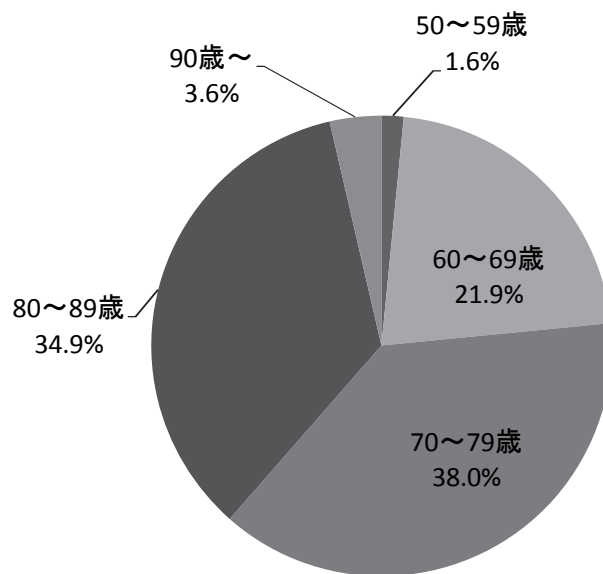

4-(4) 制度発足～平成29年度累計  
未申請死亡者に係る中皮腫部位別・性別 認定状況

◆労災等認定件数を含む

(単位:件)

	男	女	計
胸膜	548 64.5%	159 18.7%	707 83.3%
腹膜	75 8.8%	25 2.9%	100 11.8%
その他	28 3.3%	14 1.6%	42 4.9%
計	651 76.7%	198 23.3%	849 100.0%

注1) 特別遺族弔慰金等認定時に確認された部位を集計したものである。

注2) 「その他」は、心膜、精巣鞘膜若しくは部位が複数のもの(胸膜と腹膜、胸膜と心膜)  
又は請求疾病が肺がんのもの。

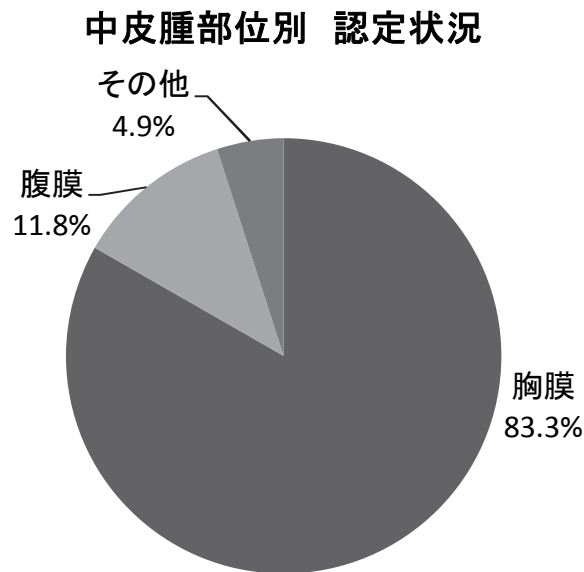

◆労災等認定件数を除く

(単位:件)

	男	女	計
胸膜	494 63.7%	156 20.1%	650 83.8%
腹膜	61 7.9%	25 3.2%	86 11.1%
その他	26 3.4%	14 1.8%	40 5.2%
計	581 74.9%	195 25.1%	776 100.0%

注1) 特別遺族弔慰金等認定時に確認された部位を集計したものである。

注2) 「その他」は、心膜、精巣鞘膜若しくは部位が複数のもの(胸膜と腹膜、胸膜と心膜)  
又は請求疾病が肺がんのもの。

中皮腫部位別 認定状況

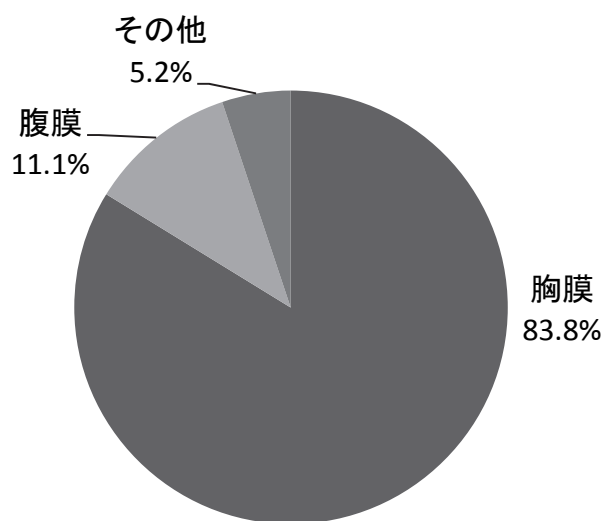



## 5 施行前死亡者に係る請求及び認定等の状況

### 5-1 施行前死亡者に係る請求及び認定等件数

◆平成 29 年度

【フロー図】

平成 29 年度施行前死亡者に 係る請求受付件数 16 件	平成 28 年度までの受付分 4 件	
	医学的判定に 進んでいるもの (注 1) 0 件	書類整理中 (注 2) 4 件
平成 29 年度 要処理件数 計 20 件		

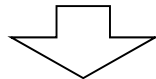

(平成 29 年度末現在)

手続終結件数 13 件			処理中 7 件		
認定 10 件		不認定 1 件	取下げ 2 件	医学的判定に 進んでいるもの 0 件	書類整理中 7 件
機構のみ認定 10 件	労災等でも認定 0 件				

(注 1) 医学的判定に進んでいるもの: 環境大臣に医学的事項の判定の申出を行なっているもの。

(注 2) 書類整理中: 機構において資料確認中のもの等。

【認定等の処理状況】

◇ 手続終結

(単位: 件)

	中皮腫	肺がん	石綿肺	びまん性 胸膜肥厚	その他	計
認定	10 (4)	0 (0)	0 (0)	0 (0)	—	10 (4)
不認定	0 (0)	1 (0)	0 (0)	0 (0)	0 (0)	1 (0)
取下げ (注3)	0 (0)	1 (0)	1 (0)	0 (0)	0 (0)	2 (0)
計	10 (4)	2 (0)	1 (0)	0 (0)	0 (0)	13 (4)

◇ 処理中 (平成29年度末現在)

(単位: 件)

	中皮腫	肺がん	石綿肺	びまん性 胸膜肥厚	その他	計
追加資料請求中 (注4)	0	0	0	0	0	0
環境省にて判定中 (注5)	0	0	0	0	0	0
書類整理中 (注6)	5	2	0	0	0	7
計	5	2	0	0	0	7

( ) 書の数値は、厚生労働省が行った周知事業によって請求されたと見られる件数で、上段の件数の内数である。以下同じ

(注 3) 主な理由 : 労災等支給、医学的資料が整わない。

(注 4) 環境大臣による医学的判定において、追加資料が必要とされたもの。

(注 5) 環境大臣に対して、医学的判定の申出を行い、判定中のもの。

(注 6) 機構において資料確認中のもの等。

◆制度発足～平成 29 年度累計 施行前死亡者に係る請求及び認定等件数

【フロー図】

累計 施行前死亡者に係る請求受付件数 4,487 件

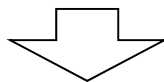

(平成 29 度末現在)

手続終結件数 4,480 件			処理中 7 件		
認定 3,606 件		不認定 493 件	取下げ 381 件	医学的判定に 進んでいるもの 0 件	書類整理中 7 件
機構のみ認定 3,355 件	労災等でも認定 251 件				

【認定等件数】

<労災等認定件数を含む>

(単位:件)

	中皮腫	肺がん	石綿肺	びまん性 胸膜肥厚	その他	計
認定	3,407 (356)	150 (1)	38 (0)	11 (0)	—	3,606 (357)
不認定	53 (0)	406 (0)	16 (0)	8 (0)	10 (0)	493 (0)
取下げ (注7)	232 (10)	125 (0)	7 (0)	1 (0)	16 (0)	381 (10)
計	3,692 (366)	681 (1)	61 (0)	20 (0)	26 (0)	4,480 (367)

\* 本表の疾病区分は認定された疾病によるものである。

(注7) 主な理由: 労災等支給、優先順位請求者が別に存在する、医学的資料が整わない。  
以下同じ。

中皮腫

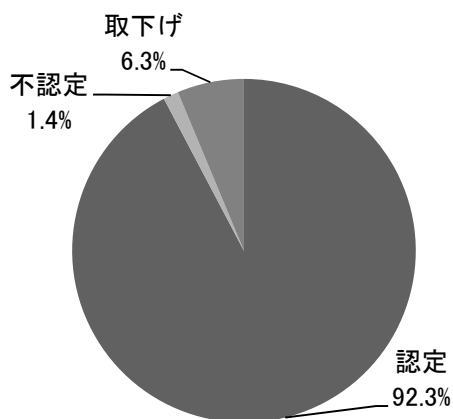

肺がん

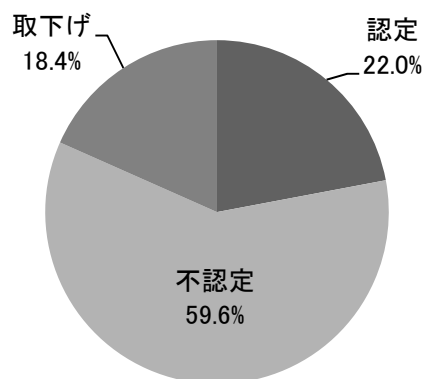

<労災等認定件数を除く>

(単位:件)

	中皮腫	肺がん	石綿肺	びまん性 胸膜肥厚	その他	計
認定	3,191 (351)	119 (1)	35 (0)	10 (0)	—	3,355 (352)
不認定	53 (0)	400 (0)	15 (0)	8 (0)	10 (0)	486 (0)
取下げ (注7)	99 (4)	67 (0)	5 (0)	1 (0)	15 (0)	187 (4)
計	3,343 (355)	586 (1)	55 (0)	19 (0)	25 (0)	4,028 (356)

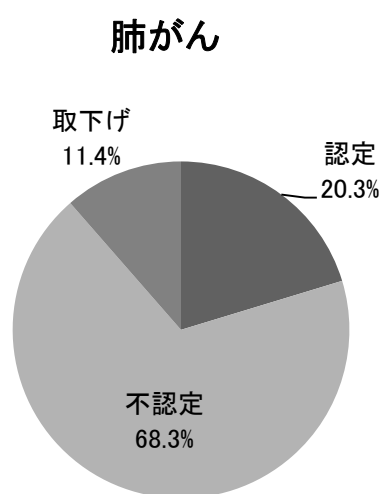
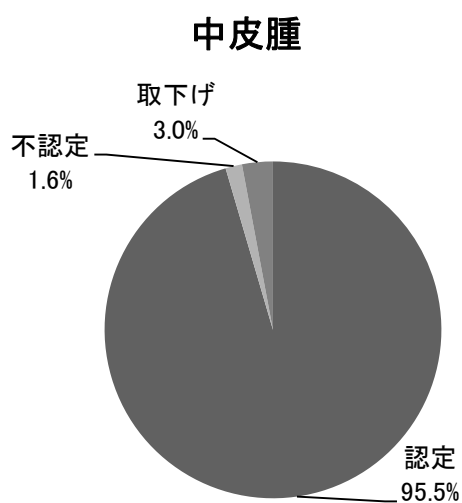

5-(2) 平成29年度 施行前死亡者に係る月別・認定疾病別 認定状況

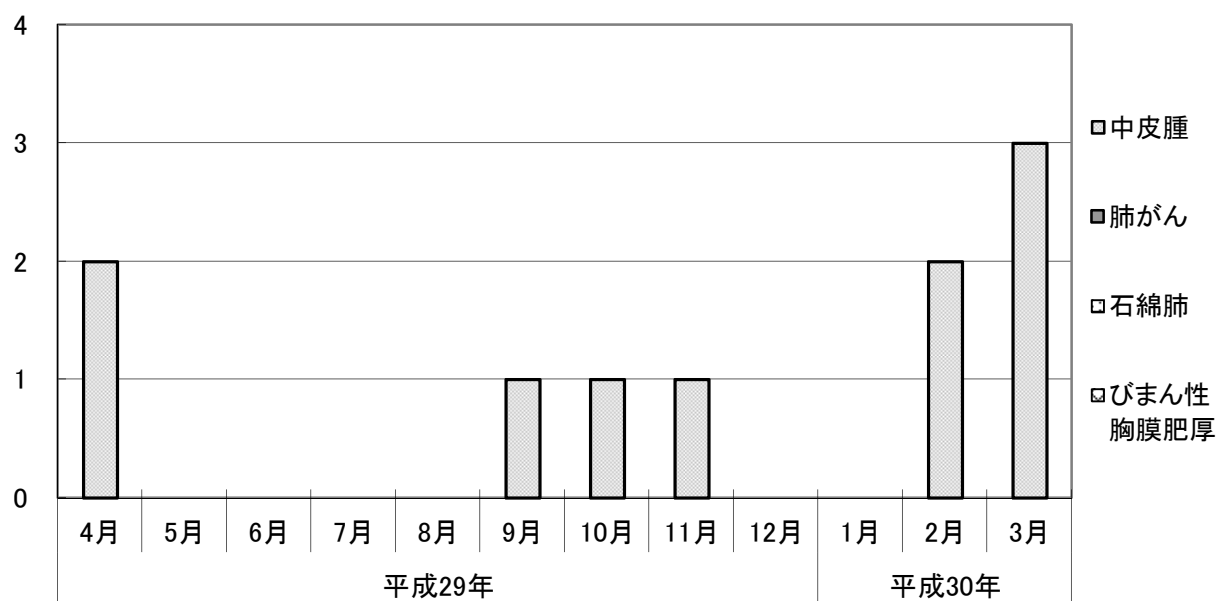

(単位:件)

	平成29年										平成30年		
	4月	5月	6月	7月	8月	9月	10月	11月	12月	1月	2月	3月	
中皮腫	2 (1)	0 (0)	0 (0)	0 (0)	0 (0)	1 (0)	1 (0)	1 (1)	0 (0)	0 (0)	2 (2)	3 (0)	
肺がん	0 (0)	0 (0)	0 (0)	0 (0)	0 (0)	0 (0)	0 (0)	0 (0)	0 (0)	0 (0)	0 (0)	0 (0)	
石綿肺	0 (0)	0 (0)	0 (0)	0 (0)	0 (0)	0 (0)	0 (0)	0 (0)	0 (0)	0 (0)	0 (0)	0 (0)	
びまん性胸膜肥厚	0 (0)	0 (0)	0 (0)	0 (0)	0 (0)	0 (0)	0 (0)	0 (0)	0 (0)	0 (0)	0 (0)	0 (0)	
月計	2 (1)	0 (0)	0 (0)	0 (0)	0 (0)	1 (0)	1 (0)	1 (1)	0 (0)	0 (0)	2 (2)	3 (0)	
累計	2 (1)	2 (1)	2 (1)	2 (1)	2 (1)	3 (1)	4 (1)	5 (2)	5 (2)	5 (2)	7 (4)	10 (4)	

5-(3) 施行前死亡者に係る死亡年齢階層別・認定疾病別・性別 認定状況

◆労災等認定件数を含む

①平成29年度 施行前死亡者に係る死亡年齢階層別・認定疾病別・性別 認定状況

(単位:件)

死亡年齢階層(歳)	中皮腫			肺がん			石綿肺			びまん性胸膜肥厚			合計
	男	女	計	男	女	計	男	女	計	男	女	計	
0~9	0	0	0	0	0	0	0	0	0	0	0	0	0
	0.0%	0.0%	0.0%	0.0%	0.0%	0.0%	0.0%	0.0%	0.0%	0.0%	0.0%	0.0%	0.0%
10~19	0	0	0	0	0	0	0	0	0	0	0	0	0
	0.0%	0.0%	0.0%	0.0%	0.0%	0.0%	0.0%	0.0%	0.0%	0.0%	0.0%	0.0%	0.0%
20~29	1	0	1	0	0	0	0	0	0	0	0	0	1
	10.0%	0.0%	10.0%	0.0%	0.0%	0.0%	0.0%	0.0%	0.0%	0.0%	0.0%	0.0%	10.0%
30~39	1	0	1	0	0	0	0	0	0	0	0	0	1
	10.0%	0.0%	10.0%	0.0%	0.0%	0.0%	0.0%	0.0%	0.0%	0.0%	0.0%	0.0%	10.0%
40~49	1	1	2	0	0	0	0	0	0	0	0	0	2
	10.0%	10.0%	20.0%	0.0%	0.0%	0.0%	0.0%	0.0%	0.0%	0.0%	0.0%	0.0%	20.0%
50~59	0	0	0	0	0	0	0	0	0	0	0	0	0
	0.0%	0.0%	0.0%	0.0%	0.0%	0.0%	0.0%	0.0%	0.0%	0.0%	0.0%	0.0%	0.0%
60~69	1	3	4	0	0	0	0	0	0	0	0	0	4
	10.0%	30.0%	40.0%	0.0%	0.0%	0.0%	0.0%	0.0%	0.0%	0.0%	0.0%	0.0%	40.0%
70~79	2	0	2	0	0	0	0	0	0	0	0	0	2
	20.0%	0.0%	20.0%	0.0%	0.0%	0.0%	0.0%	0.0%	0.0%	0.0%	0.0%	0.0%	20.0%
80~89	0	0	0	0	0	0	0	0	0	0	0	0	0
	0.0%	0.0%	0.0%	0.0%	0.0%	0.0%	0.0%	0.0%	0.0%	0.0%	0.0%	0.0%	0.0%
90~	0	0	0	0	0	0	0	0	0	0	0	0	0
	0.0%	0.0%	0.0%	0.0%	0.0%	0.0%	0.0%	0.0%	0.0%	0.0%	0.0%	0.0%	0.0%
計	6	4	10	0	0	0	0	0	0	0	0	0	10
	60.0%	40.0%	100.0%	0.0%	0.0%	0.0%	0.0%	0.0%	0.0%	0.0%	0.0%	0.0%	100.0%

②制度発足～平成29年度累計 施行前死亡者に係る死亡年齢階層別・認定疾病別・性別 認定状況

(単位:件)

死亡年齢階層(歳)	中皮腫			肺がん			石綿肺			びまん性胸膜肥厚			合計
	男	女	計	男	女	計	男	女	計	男	女	計	
0~9	1	0	1	0	0	0	0	0	0	0	0	0	1
	0.0%	0.0%	0.0%	0.0%	0.0%	0.0%	0.0%	0.0%	0.0%	0.0%	0.0%	0.0%	0.0%
10~19	3	2	5	0	0	0	0	0	0	0	0	0	5
	0.1%	0.1%	0.1%	0.0%	0.0%	0.0%	0.0%	0.0%	0.0%	0.0%	0.0%	0.0%	0.1%
20~29	6	9	15	0	0	0	0	0	0	0	0	0	15
	0.2%	0.3%	0.4%	0.0%	0.0%	0.0%	0.0%	0.0%	0.0%	0.0%	0.0%	0.0%	0.4%
30~39	34	20	54	0	0	0	0	0	0	0	0	0	54
	1.0%	0.6%	1.6%	0.0%	0.0%	0.0%	0.0%	0.0%	0.0%	0.0%	0.0%	0.0%	1.5%
40~49	176	59	235	4	0	4	0	0	0	0	0	0	239
	5.2%	1.7%	6.9%	2.7%	0.0%	2.7%	0.0%	0.0%	0.0%	0.0%	0.0%	0.0%	6.6%
50~59	403	136	539	13	0	13	3	0	3	0	0	0	555
	11.8%	4.0%	15.8%	8.7%	0.0%	8.7%	7.9%	0.0%	7.9%	0.0%	0.0%	0.0%	15.4%
60~69	706	220	926	58	0	58	7	0	7	1	0	1	992
	20.7%	6.5%	27.2%	38.7%	0.0%	38.7%	18.4%	0.0%	18.4%	9.1%	0.0%	9.1%	27.5%
70~79	747	306	1,053	61	1	62	16	1	17	3	0	3	1,135
	21.9%	9.0%	30.9%	40.7%	0.7%	41.3%	42.1%	2.6%	44.7%	27.3%	0.0%	27.3%	31.5%
80~89	334	160	494	9	1	10	9	0	9	6	1	7	520
	9.8%	4.7%	14.5%	6.0%	0.7%	6.7%	23.7%	0.0%	23.7%	54.5%	9.1%	63.6%	14.4%
90~	41	44	85	2	1	3	2	0	2	0	0	0	90
	1.2%	1.3%	2.5%	1.3%	0.7%	2.0%	5.3%	0.0%	5.3%	0.0%	0.0%	0.0%	2.5%
計	2,451	956	3,407	147	3	150	37	1	38	10	1	11	3,606
	71.9%	28.1%	100.0%	98.0%	2.0%	100.0%	97.4%	2.6%	100.0%	90.9%	9.1%	100.0%	100.0%

③制度発足～平成29年度累計 施行前死亡者に係る死亡年齢階層別・認定疾病別 認定状況グラフ

### 中 皮 腫

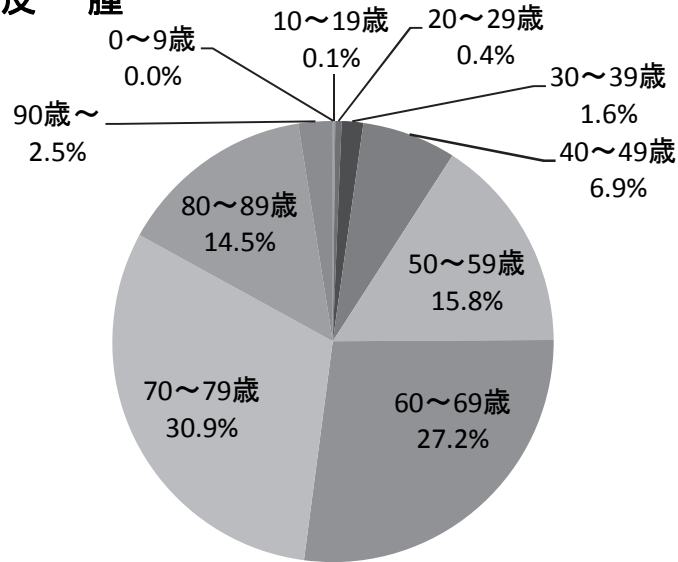

### 肺 が ん

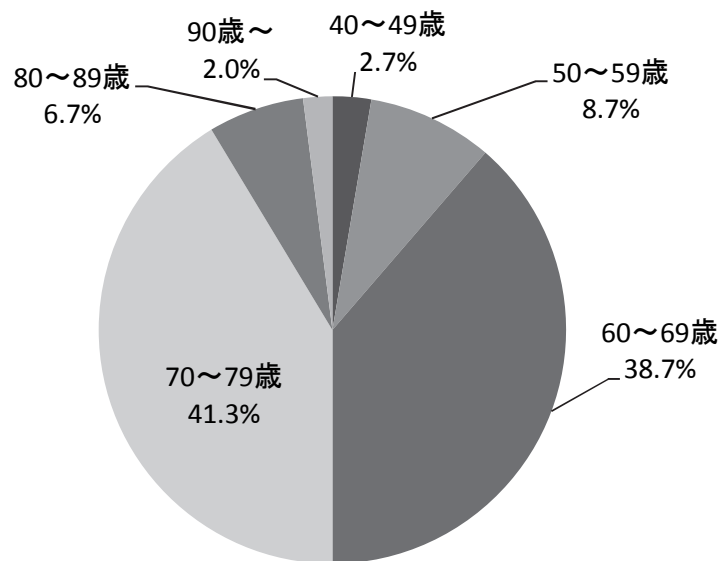

◆労災等認定件数を除く

①平成29年度 施行前死亡者に係る死亡年齢階層別・認定疾病別・性別 認定状況

(単位:件)

死亡年齢階層(歳)	中皮腫			肺がん			石綿肺			びまん性胸膜肥厚			合計
	男	女	計	男	女	計	男	女	計	男	女	計	
0~9	0	0	0	0	0	0	0	0	0	0	0	0	0
	0.0%	0.0%	0.0%	0.0%	0.0%	0.0%	0.0%	0.0%	0.0%	0.0%	0.0%	0.0%	0.0%
10~19	0	0	0	0	0	0	0	0	0	0	0	0	0
	0.0%	0.0%	0.0%	0.0%	0.0%	0.0%	0.0%	0.0%	0.0%	0.0%	0.0%	0.0%	0.0%
20~29	1	0	1	0	0	0	0	0	0	0	0	0	1
	10.0%	0.0%	10.0%	0.0%	0.0%	0.0%	0.0%	0.0%	0.0%	0.0%	0.0%	0.0%	10.0%
30~39	1	0	1	0	0	0	0	0	0	0	0	0	1
	10.0%	0.0%	10.0%	0.0%	0.0%	0.0%	0.0%	0.0%	0.0%	0.0%	0.0%	0.0%	10.0%
40~49	1	1	2	0	0	0	0	0	0	0	0	0	2
	10.0%	10.0%	20.0%	0.0%	0.0%	0.0%	0.0%	0.0%	0.0%	0.0%	0.0%	0.0%	20.0%
50~59	0	0	0	0	0	0	0	0	0	0	0	0	0
	0.0%	0.0%	0.0%	0.0%	0.0%	0.0%	0.0%	0.0%	0.0%	0.0%	0.0%	0.0%	0.0%
60~69	1	3	4	0	0	0	0	0	0	0	0	0	4
	10.0%	30.0%	40.0%	0.0%	0.0%	0.0%	0.0%	0.0%	0.0%	0.0%	0.0%	0.0%	40.0%
70~79	2	0	2	0	0	0	0	0	0	0	0	0	2
	20.0%	0.0%	20.0%	0.0%	0.0%	0.0%	0.0%	0.0%	0.0%	0.0%	0.0%	0.0%	20.0%
80~89	0	0	0	0	0	0	0	0	0	0	0	0	0
	0.0%	0.0%	0.0%	0.0%	0.0%	0.0%	0.0%	0.0%	0.0%	0.0%	0.0%	0.0%	0.0%
90~	0	0	0	0	0	0	0	0	0	0	0	0	0
	0.0%	0.0%	0.0%	0.0%	0.0%	0.0%	0.0%	0.0%	0.0%	0.0%	0.0%	0.0%	0.0%
計	6	4	10	0	0	0	0	0	0	0	0	0	10
	60.0%	40.0%	100.0%	0.0%	0.0%	0.0%	0.0%	0.0%	0.0%	0.0%	0.0%	0.0%	100.0%

②制度発足～平成29年度累計 施行前死亡者に係る死亡年齢階層別認定疾病別・性別 認定状況

(単位:件)

死亡年齢階層(歳)	中皮腫			肺がん			石綿肺			びまん性胸膜肥厚			合計
	男	女	計	男	女	計	男	女	計	男	女	計	
0~9	1	0	1	0	0	0	0	0	0	0	0	0	1
	0.0%	0.0%	0.0%	0.0%	0.0%	0.0%	0.0%	0.0%	0.0%	0.0%	0.0%	0.0%	0.0%
10~19	3	2	5	0	0	0	0	0	0	0	0	0	5
	0.1%	0.1%	0.2%	0.0%	0.0%	0.0%	0.0%	0.0%	0.0%	0.0%	0.0%	0.0%	0.1%
20~29	6	9	15	0	0	0	0	0	0	0	0	0	15
	0.2%	0.3%	0.5%	0.0%	0.0%	0.0%	0.0%	0.0%	0.0%	0.0%	0.0%	0.0%	0.4%
30~39	34	20	54	0	0	0	0	0	0	0	0	0	54
	1.1%	0.6%	1.7%	0.0%	0.0%	0.0%	0.0%	0.0%	0.0%	0.0%	0.0%	0.0%	1.6%
40~49	158	59	217	4	0	4	0	0	0	0	0	0	221
	5.0%	1.8%	6.8%	3.4%	0.0%	3.4%	0.0%	0.0%	0.0%	0.0%	0.0%	0.0%	6.6%
50~59	358	135	493	9	0	9	3	0	3	0	0	0	505
	11.2%	4.2%	15.4%	7.6%	0.0%	7.6%	8.6%	0.0%	8.6%	0.0%	0.0%	0.0%	15.1%
60~69	640	212	852	40	0	40	7	0	7	1	0	1	900
	20.1%	6.6%	26.7%	33.6%	0.0%	33.6%	20.0%	0.0%	20.0%	10.0%	0.0%	10.0%	26.8%
70~79	697	301	998	54	1	55	14	1	15	3	0	3	1,071
	21.8%	9.4%	31.3%	45.4%	0.8%	46.2%	40.0%	2.9%	42.9%	30.0%	0.0%	30.0%	31.9%
80~89	315	160	475	8	1	9	8	0	8	5	1	6	498
	9.9%	5.0%	14.9%	6.7%	0.8%	7.6%	22.9%	0.0%	22.9%	50.0%	10.0%	60.0%	14.8%
90~	39	42	81	1	1	2	2	0	2	0	0	0	85
	1.2%	1.3%	2.5%	0.8%	0.8%	1.7%	5.7%	0.0%	5.7%	0.0%	0.0%	0.0%	2.5%
計	2,251	940	3,191	116	3	119	34	1	35	9	1	10	3,355
	70.5%	29.5%	100.0%	97.5%	2.5%	100.0%	97.1%	2.9%	100.0%	90.0%	10.0%	100.0%	100.0%

③制度発足～平成29年度累計 施行前死亡者に係る死亡年齢階層別・認定疾病別 認定状況グラフ

### 中 皮 腫

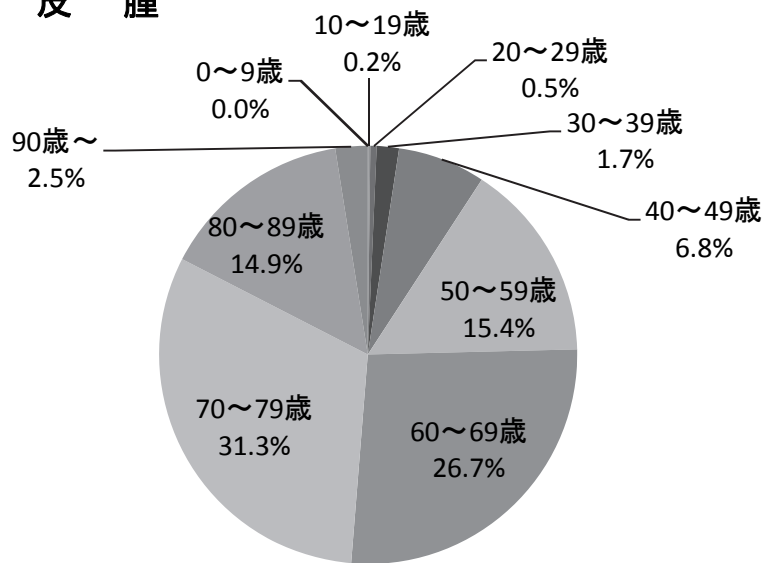

### 肺 が ん

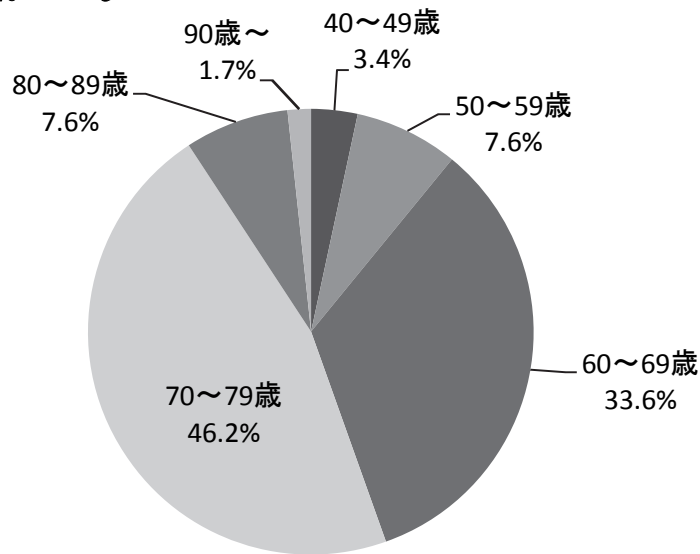



5-(4) 制度発足～平成29年度累計  
 施行前死亡者に係る中皮腫部位別 認定状況

◆労災等認定件数を含む

	認定件数
胸膜	2,194
腹膜	276
その他	937
計	3,407

注1)内訳は、死亡診断書に記載のあった部位を集計したものである。

注2)その他は、心膜、精巣鞘膜若しくは部位が複数のもの(胸膜と腹膜、胸膜と心膜)  
 又は不明のもの。

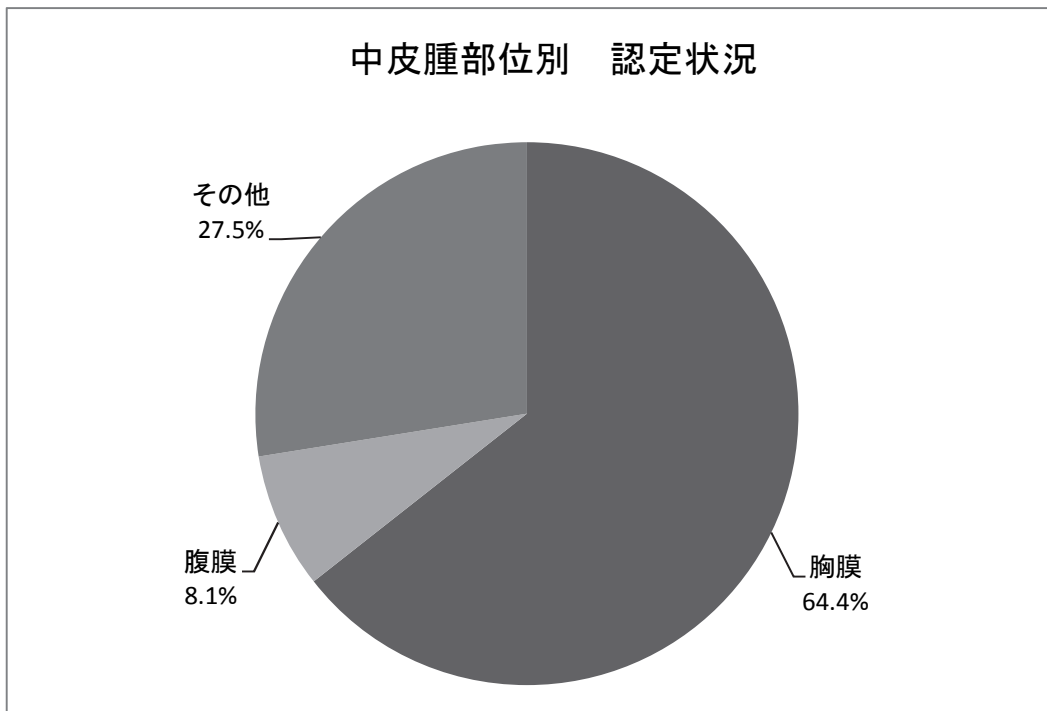

## 6 都道府県別 受付・認定状況

### 6-1 都道府県別 申請・請求状況

◆平成29年度 都道府県別 申請・請求状況

申請書及び請求書記載の住所をもとに、都道府県別に集計。

(平成30年3月31日時点における機構本部受付分、単位:件)

都道府県名	療養者					計	特別遺族弔慰金等 (未申請死亡者)					計	特別遺族弔慰金等 (施行前死亡者)					計	合計
	中皮腫	肺がん	石綿肺	びまん性 胸膜肥厚	その他		中皮腫	肺がん	石綿肺	びまん性 胸膜肥厚	その他		中皮腫	肺がん	石綿肺	びまん性 胸膜肥厚	その他		
北海道	35	3	0	0	0	38	7	0	1	1	0	9	1	0	0	0	0	1	48
青森県	3	2	0	1	0	6	1	0	0	0	0	1	0	0	0	0	0	0	7
岩手県	7	0	0	0	0	7	2	0	0	0	0	2	1	0	0	0	0	1	10
宮城県	11	3	1	0	0	15	0	2	1	0	0	3	1	0	0	0	0	1	19
秋田県	7	3	1	1	0	12	1	0	0	0	0	1	0	0	0	0	0	0	13
山形県	6	2	0	1	0	9	1	0	0	0	0	1	0	0	0	0	0	0	10
福島県	6	0	1	0	0	7	4	0	0	0	0	4	0	0	0	0	0	0	11
茨城県	7	3	0	1	0	11	3	2	0	0	0	5	0	0	0	0	0	0	16
栃木県	6	2	0	0	0	8	4	1	0	0	0	5	0	0	0	0	0	0	13
群馬県	10	1	0	1	0	12	1	1	0	0	0	2	1	0	0	0	0	1	15
埼玉県	46	16	4	6	0	72	6	5	2	1	0	14	0	0	0	0	0	0	86
千葉県	24	4	3	4	0	35	7	2	0	0	0	9	1	0	0	0	0	1	45
東京都	54	12	6	4	0	76	16	5	0	0	2	23	0	0	0	0	0	0	99
神奈川県	52	6	2	3	0	63	8	4	0	0	0	12	1	1	0	0	0	2	77
新潟県	7	1	0	0	0	8	4	0	0	0	0	4	0	0	0	0	0	0	12
富山県	7	1	0	1	0	9	1	0	1	0	0	2	0	0	0	0	0	0	11
石川県	5	0	0	0	0	5	1	0	0	0	0	1	0	0	0	0	0	0	6
福井県	3	0	0	0	0	3	0	0	0	0	0	0	0	0	0	0	0	0	3
山梨県	11	0	0	0	0	11	0	0	0	0	0	0	0	0	0	0	0	0	11
長野県	9	2	1	1	0	13	2	1	2	0	0	5	0	0	0	0	0	0	18
岐阜県	15	2	1	0	0	18	5	0	0	0	0	5	0	0	0	0	0	0	23
静岡県	18	5	0	1	0	24	1	1	0	0	0	2	0	0	0	0	0	0	26
愛知県	55	6	1	2	0	64	9	3	0	0	0	12	1	0	0	0	0	1	77
三重県	6	1	1	0	0	8	0	1	1	0	0	2	0	0	0	0	0	0	10
滋賀県	4	1	1	0	0	6	0	0	0	0	0	0	0	0	0	0	0	0	6
京都府	9	1	0	1	0	11	4	0	0	0	0	4	0	0	0	0	0	0	15
大阪府	83	17	5	2	1	108	26	1	1	0	0	28	1	1	0	0	0	2	138
兵庫県	68	9	1	2	0	80	9	3	2	2	0	16	1	0	0	0	0	1	97
奈良県	6	0	1	0	0	7	2	1	0	0	0	3	1	0	0	0	0	1	11
和歌山県	5	1	0	0	0	6	2	0	0	0	0	2	0	0	0	0	0	0	8
鳥取県	4	0	0	0	0	4	0	0	0	0	0	0	0	0	0	0	0	0	4
島根県	6	1	0	0	0	7	2	0	0	0	0	2	0	0	0	0	0	0	9
岡山県	9	3	0	0	0	12	1	2	0	0	0	3	1	0	0	0	0	1	16
広島県	18	2	1	2	0	23	2	2	0	0	0	4	1	0	0	0	0	1	28
山口県	15	3	0	1	1	20	6	1	1	1	0	9	0	0	0	0	0	0	29
徳島県	5	1	0	0	0	6	1	1	0	0	0	2	0	0	0	0	0	0	8
香川県	5	1	0	0	0	6	1	1	0	0	0	2	0	0	0	0	0	0	8
愛媛県	9	4	0	1	0	14	0	0	0	0	0	0	0	0	0	0	0	0	14
高知県	3	0	0	0	0	3	0	0	0	0	0	0	0	0	0	0	0	0	3
福岡県	23	6	4	3	0	36	7	1	0	1	0	9	1	0	0	0	0	1	46
佐賀県	3	1	0	0	0	4	1	1	0	0	0	2	0	0	0	0	0	0	6
長崎県	6	4	1	3	0	14	3	0	0	0	0	3	1	0	0	0	0	1	18
熊本県	11	3	3	0	0	17	0	1	0	0	0	1	0	0	0	0	0	0	18
大分県	12	2	0	0	0	14	0	0	0	0	0	0	0	0	0	0	0	0	14
宮崎県	6	0	0	0	0	6	1	0	0	0	0	1	0	0	0	0	0	0	7
鹿児島県	9	2	0	0	0	11	1	0	0	0	0	1	0	0	0	0	0	0	12
沖縄県	4	1	1	0	0	6	1	1	0	0	0	2	0	0	0	0	0	0	8
海外在住者	0	0	0	0	0	0	0	0	0	0	0	0	0	0	0	0	0	0	0
計	733	138	40	42	2	955	154	44	12	6	2	218	14	2	0	0	0	16	1,189

◆制度発足～平成29年度累計 都道府県別 申請・請求状況  
申請書及び請求書記載の住所をもとに、都道府県別に集計。

(平成30年3月31日時点における機構本部受付分、単位:件)

都道府県名	療養者					計	特別遺族弔慰金等 (未申請死亡者)					計	特別遺族弔慰金等 (施行前死亡者)					計	合計
	中皮腫	肺がん	石綿肺	びまん性 胸膜肥厚	その他		中皮腫	肺がん	石綿肺	びまん性 胸膜肥厚	その他		中皮腫	肺がん	石綿肺	びまん性 胸膜肥厚	その他		
北海道	320	83	8	4	6	421	52	18	4	2	0	76	154	25	1	0	1	181	678
青森県	47	12	0	1	0	60	8	0	0	0	0	8	26	7	0	0	0	33	101
岩手県	47	7	1	1	0	56	16	1	0	1	1	19	30	3	0	0	0	33	108
宮城県	171	74	3	4	6	258	13	8	1	0	1	23	65	12	0	0	2	79	360
秋田県	38	7	2	1	1	49	2	0	0	0	0	2	37	3	0	0	1	41	92
山形県	45	19	1	2	3	70	10	4	0	0	0	14	20	7	1	0	1	29	113
福島県	83	11	2	5	2	103	20	8	0	0	2	30	46	3	1	0	0	50	183
茨城県	132	35	4	6	4	181	26	11	2	1	1	41	61	6	1	0	3	71	293
栃木県	67	24	2	8	6	107	17	7	0	1	1	26	42	6	1	0	0	49	182
群馬県	85	19	3	5	1	113	14	6	0	0	1	21	60	8	1	0	2	71	205
埼玉県	459	131	19	24	14	647	55	29	7	5	0	96	199	44	4	3	5	255	998
千葉県	298	140	11	15	6	470	43	21	3	3	1	71	132	27	1	3	0	163	704
東京都	682	187	36	22	12	939	112	36	5	2	3	158	311	51	6	0	8	376	1,473
神奈川県	534	157	20	21	20	752	88	27	5	8	1	129	244	45	4	0	7	300	1,181
新潟県	135	38	2	1	3	179	24	4	0	0	0	28	61	11	0	0	0	72	279
富山県	101	12	0	2	0	115	13	4	1	0	0	18	54	9	0	0	1	64	197
石川県	52	13	1	1	3	70	9	1	0	2	1	13	32	2	0	0	1	35	118
福井県	42	16	0	1	2	61	3	0	1	0	1	5	18	1	0	0	0	19	85
山梨県	50	7	2	1	2	62	7	0	0	0	0	7	21	1	0	0	0	22	91
長野県	88	28	5	5	1	127	21	2	3	0	0	26	34	4	0	1	1	40	193
岐阜県	115	36	3	0	1	155	23	6	1	0	2	32	59	9	0	0	2	70	257
静岡県	182	49	4	4	4	243	33	10	2	0	0	45	107	13	2	1	0	123	411
愛知県	481	95	7	12	6	601	67	15	1	1	3	87	139	24	2	0	2	167	855
三重県	82	29	2	1	4	118	9	5	1	1	0	16	33	10	0	0	0	43	177
滋賀県	92	27	1	2	1	123	7	3	0	0	1	11	39	4	0	0	0	43	177
京都府	132	48	1	3	0	184	14	1	1	0	0	16	76	8	2	1	1	88	288
大阪府	1,002	234	36	27	27	1,326	134	35	5	4	5	183	354	81	10	1	5	451	1,960
兵庫県	938	216	14	13	26	1,207	79	29	6	6	0	120	353	94	2	1	8	458	1,785
奈良県	141	47	3	10	3	204	15	4	2	0	0	21	60	10	1	1	3	75	300
和歌山県	47	21	2	2	0	72	16	1	0	0	0	17	34	3	0	0	0	37	126
鳥取県	33	0	0	0	0	33	3	0	1	0	0	4	23	2	0	0	0	25	62
島根県	36	16	3	1	2	58	7	1	0	0	0	8	12	3	0	0	0	15	81
岡山県	123	60	1	1	3	188	18	12	0	0	0	30	89	4	2	0	3	98	316
広島県	174	74	5	5	11	269	26	15	2	1	1	45	112	23	2	0	2	139	453
山口県	117	48	4	4	3	176	19	5	1	1	0	26	43	13	2	1	0	59	261
徳島県	44	12	0	0	0	56	7	5	0	0	0	12	21	3	0	0	0	24	92
香川県	62	28	0	0	0	90	14	4	0	0	0	18	33	4	2	0	0	39	147
愛媛県	61	27	5	4	1	98	15	5	1	1	0	22	33	3	3	0	0	39	159
高知県	31	11	0	0	0	42	4	2	0	0	0	6	27	5	0	0	0	32	80
福岡県	352	113	21	17	14	517	62	17	1	2	1	83	137	25	1	1	4	168	768
佐賀県	37	13	3	0	0	53	5	3	0	1	0	9	29	1	4	0	2	36	98
長崎県	94	46	7	10	3	160	16	7	1	0	1	25	47	9	1	1	2	60	245
熊本県	84	37	10	7	0	138	10	6	1	1	2	20	40	6	0	0	0	46	204
大分県	56	9	4	1	3	73	6	5	0	0	0	11	23	5	0	1	0	29	113
宮崎県	54	18	3	1	1	77	8	3	1	0	1	13	37	3	0	0	1	41	131
鹿児島県	108	21	5	9	2	145	7	5	0	0	0	12	42	8	1	0	2	53	210
沖縄県	23	9	3	1	1	37	8	6	0	0	0	14	35	6	2	0	2	45	96
海外在住者	2	1	0	0	0	3	0	0	0	0	0	0	1	0	0	0	0	1	4
計	8,179	2,365	269	265	208	11,286	1,185	397	60	44	31	1,717	3,685	654	60	16	72	4,487	17,490

6-（2） 都道府県別 認定状況

◆平成29年度 都道府県別 認定状況(労災等認定件数を含む)  
申請書及び請求書記載の住所をもとに、都道府県別に集計。

(平成30年3月31日時点の認定者数、単位:件)

都道府県名	療養者				計	特別遺族弔慰金等 (未申請死亡者)				計	特別遺族弔慰金等 (施行前死亡者)				計	合計
	中皮腫	肺がん	石綿肺	びまん性 胸膜肥 厚		中皮腫	肺がん	石綿肺	びまん性 胸膜肥 厚		中皮腫	肺がん	石綿肺	びまん性 胸膜肥 厚		
北海道	26	3	0	0	29	4	0	0	0	4	0	0	0	0	0	33
青森県	5	0	0	1	6	1	0	0	0	1	0	0	0	0	0	7
岩手県	4	0	0	0	4	1	0	0	0	1	0	0	0	0	0	5
宮城県	9	3	0	0	12	1	0	0	0	1	1	0	0	0	1	14
秋田県	6	2	1	1	10	1	0	0	0	1	0	0	0	0	0	11
山形県	4	0	0	0	4	0	0	0	0	0	0	0	0	0	0	4
福島県	4	1	0	1	6	2	0	0	0	2	0	0	0	0	0	8
茨城県	8	1	0	0	9	2	0	0	0	2	0	0	0	0	0	11
栃木県	8	0	0	0	8	3	1	0	0	4	0	0	0	0	0	12
群馬県	7	1	0	0	8	2	1	0	0	3	1	0	0	0	1	12
埼玉県	33	12	0	1	46	7	2	0	0	9	0	0	0	0	0	55
千葉県	27	5	0	2	34	3	0	0	0	3	1	0	0	0	1	38
東京都	51	12	1	1	65	11	2	0	0	13	0	0	0	0	0	78
神奈川県	50	8	0	3	61	8	1	0	0	9	1	0	0	0	1	71
新潟県	8	1	0	0	9	5	0	0	0	5	0	0	0	0	0	14
富山県	7	1	0	0	8	1	0	0	0	1	0	0	0	0	0	9
石川県	2	0	0	0	2	2	0	0	0	2	0	0	0	0	0	4
福井県	2	0	0	0	2	0	0	0	0	0	0	0	0	0	0	2
山梨県	9	0	0	0	9	0	0	0	0	0	0	0	0	0	0	9
長野県	8	1	0	0	9	1	0	0	0	1	0	0	0	0	0	10
岐阜県	12	0	0	0	12	3	1	0	0	4	0	0	0	0	0	16
静岡県	13	5	0	0	18	2	0	0	0	2	0	0	0	0	0	20
愛知県	52	2	1	0	55	6	3	0	0	9	0	0	0	0	0	64
三重県	2	1	0	0	3	0	1	0	0	1	0	0	0	0	0	4
滋賀県	4	1	0	0	5	0	0	0	0	0	0	0	0	0	0	5
京都府	7	2	0	0	9	3	0	0	0	3	0	0	0	0	0	12
大阪府	74	17	2	2	95	21	0	1	0	22	1	0	0	0	1	118
兵庫県	70	8	0	0	78	8	2	1	1	12	2	0	0	0	2	92
奈良県	7	0	0	1	8	1	1	0	0	2	1	0	0	0	1	11
和歌山県	7	1	0	0	8	2	0	0	0	2	0	0	0	0	0	10
鳥取県	4	0	0	0	4	0	0	0	0	0	0	0	0	0	0	4
島根県	3	1	0	0	4	0	0	0	0	0	0	0	0	0	0	4
岡山県	6	2	0	0	8	1	2	0	0	3	1	0	0	0	1	12
広島県	18	1	0	2	21	3	1	0	0	4	1	0	0	0	1	26
山口県	14	3	0	0	17	4	1	0	0	5	0	0	0	0	0	22
徳島県	6	1	0	0	7	0	1	0	0	1	0	0	0	0	0	8
香川県	4	2	0	0	6	1	1	0	0	2	0	0	0	0	0	8
愛媛県	3	5	0	0	8	1	0	0	0	1	0	0	0	0	0	9
高知県	3	0	0	0	3	1	0	0	0	1	0	0	0	0	0	4
福岡県	24	4	0	1	29	5	0	0	0	5	0	0	0	0	0	34
佐賀県	2	0	0	0	2	0	1	0	0	1	0	0	0	0	0	3
長崎県	4	3	0	1	8	1	0	0	0	1	0	0	0	0	0	9
熊本県	15	3	0	0	18	0	0	0	0	0	0	0	0	0	0	18
大分県	9	1	0	0	10	2	0	0	0	2	0	0	0	0	0	12
宮崎県	1	0	0	0	1	1	0	0	0	1	0	0	0	0	0	2
鹿児島県	8	1	0	0	9	1	0	0	0	1	0	0	0	0	0	10
沖縄県	4	0	0	0	4	1	0	0	0	1	0	0	0	0	0	5
海外在住者	0	0	0	0	0	0	0	0	0	0	0	0	0	0	0	0
計	654	115	5	17	791	123	22	2	1	148	10	0	0	0	10	949

◆制度発足～平成29年度累計 都道府県別 認定状況(労災等認定件数を含む)  
申請書及び請求書記載の住所をもとに、都道府県別に集計。

(平成30年3月31日時点の認定者数、単位:件)

都道府県名	療養者				計	特別遺族弔慰金等 (未申請死亡者)				計	特別遺族弔慰金等 (施行前死亡者)				計	合計
	中皮腫	肺がん	石綿肺	びまん性 胸膜肥厚		中皮腫	肺がん	石綿肺	びまん性 胸膜肥厚		中皮腫	肺がん	石綿肺	びまん性 胸膜肥厚		
北海道	259	60	2	0	321	39	8	0	1	48	140	4	0	0	144	513
青森県	38	6	0	1	45	5	0	0	0	5	24	1	0	0	25	75
岩手県	38	3	0	1	42	10	2	0	0	12	28	1	0	0	29	83
宮城県	132	51	0	2	185	10	4	0	0	14	60	2	0	0	62	261
秋田県	26	4	1	1	32	2	0	0	0	2	36	0	0	0	36	70
山形県	38	10	1	1	50	6	3	0	0	9	17	2	0	0	19	78
福島県	65	9	0	3	77	8	3	0	0	11	44	2	0	0	46	134
茨城県	109	21	0	1	131	17	6	0	0	23	58	1	1	0	60	214
栃木県	57	13	0	2	72	15	4	0	0	19	39	2	1	0	42	133
群馬県	63	14	0	2	79	11	5	0	0	16	56	1	0	0	57	152
埼玉県	391	75	2	6	474	42	14	0	2	58	186	17	2	1	206	738
千葉県	258	86	1	6	351	32	10	0	0	42	126	7	1	2	136	529
東京都	565	115	2	13	695	90	19	1	0	110	290	6	5	0	301	1,106
神奈川県	428	75	0	11	514	59	10	0	0	69	232	14	4	0	250	833
新潟県	101	21	0	0	122	20	3	0	0	23	56	2	0	0	58	203
富山県	88	4	0	1	93	9	1	0	0	10	50	5	0	0	55	158
石川県	39	5	0	1	45	5	1	0	0	6	31	0	0	0	31	82
福井県	33	6	0	0	39	1	0	0	0	1	15	0	0	0	15	55
山梨県	42	4	1	0	47	6	0	0	0	6	17	1	0	0	18	71
長野県	72	17	0	2	91	11	1	0	0	12	31	1	0	1	33	136
岐阜県	91	21	0	0	112	15	4	1	0	20	55	0	0	0	55	187
静岡県	149	34	0	1	184	28	2	0	1	31	103	2	2	0	107	322
愛知県	410	49	1	5	465	46	12	0	1	59	121	4	1	0	126	650
三重県	68	8	0	0	76	7	1	0	0	8	29	1	0	0	30	114
滋賀県	77	16	0	0	93	5	2	0	0	7	37	1	0	0	38	138
京都府	106	24	0	0	130	11	0	0	1	12	72	1	1	1	75	217
大阪府	815	130	10	9	964	95	23	2	2	122	321	28	6	3	358	1,444
兵庫県	788	126	4	2	920	53	14	1	2	70	330	15	1	0	346	1,336
奈良県	114	26	2	5	147	7	3	0	0	10	55	3	1	0	59	216
和歌山県	40	14	0	0	54	14	1	0	0	15	30	0	0	0	30	99
鳥取県	24	0	0	0	24	2	0	0	0	2	21	2	0	0	23	49
島根県	26	5	0	0	31	3	0	0	0	3	11	1	0	0	12	46
岡山県	100	33	0	1	134	13	13	0	0	26	79	1	1	0	81	241
広島県	131	41	1	3	176	16	9	0	0	25	100	5	1	0	106	307
山口県	103	36	0	2	141	12	3	0	0	15	38	3	0	2	43	199
徳島県	36	7	0	0	43	6	3	0	0	9	19	0	0	0	19	71
香川県	50	23	0	0	73	12	3	0	0	15	28	0	2	0	30	118
愛媛県	48	16	2	1	67	12	4	0	0	16	33	2	3	0	38	121
高知県	26	4	0	0	30	4	1	0	0	5	26	1	0	0	27	62
福岡県	291	66	1	12	370	48	12	0	0	60	125	5	1	0	131	561
佐賀県	32	6	1	0	39	4	2	0	0	6	28	0	2	0	30	75
長崎県	72	27	0	2	101	9	5	0	0	14	46	2	1	0	49	164
熊本県	65	27	0	3	95	8	6	0	2	16	34	1	0	0	35	146
大分県	48	4	0	0	52	4	3	0	0	7	21	1	0	1	23	82
宮崎県	36	10	0	2	48	8	0	0	0	8	35	1	0	0	36	92
鹿児島県	85	11	0	2	98	5	2	0	0	7	39	0	0	0	39	144
沖縄県	14	3	0	1	18	4	1	0	0	5	34	1	1	0	36	59
海外在住者	1	0	0	0	1	0	0	0	0	0	1	0	0	0	1	2
計	6,688	1,366	32	105	8,191	849	223	5	12	1,089	3,407	150	38	11	3,606	12,886

◆平成29年度 都道府県別 認定状況(労災等認定件数を除く)  
申請書及び請求書記載の住所をもとに、都道府県別に集計。

(平成30年3月31日時点の認定者数、単位:件)

都道府県名	療養者				計	特別遺族弔慰金等 (未申請死亡者)				計	特別遺族弔慰金等 (施行前死亡者)				計	合計
	中皮腫	肺がん	石綿肺	びまん性 胸膜肥厚		中皮腫	肺がん	石綿肺	びまん性 胸膜肥厚		中皮腫	肺がん	石綿肺	びまん性 胸膜肥厚		
北海道	22	3	0	0	25	4	0	0	0	4	0	0	0	0	0	29
青森県	5	0	0	1	6	1	0	0	0	1	0	0	0	0	0	7
岩手県	4	0	0	0	4	1	0	0	0	1	0	0	0	0	0	5
宮城県	9	3	0	0	12	1	0	0	0	1	1	0	0	0	1	14
秋田県	6	2	1	1	10	1	0	0	0	1	0	0	0	0	0	11
山形県	3	0	0	0	3	0	0	0	0	0	0	0	0	0	0	3
福島県	4	1	0	0	5	2	0	0	0	2	0	0	0	0	0	7
茨城県	7	1	0	0	8	2	0	0	0	2	0	0	0	0	0	10
栃木県	8	0	0	0	8	3	1	0	0	4	0	0	0	0	0	12
群馬県	7	1	0	0	8	2	1	0	0	3	1	0	0	0	1	12
埼玉県	32	11	0	1	44	6	1	0	0	7	0	0	0	0	0	51
千葉県	25	5	0	2	32	3	0	0	0	3	1	0	0	0	1	36
東京都	49	9	1	1	60	11	2	0	0	13	0	0	0	0	0	73
神奈川県	44	8	0	2	54	8	1	0	0	9	1	0	0	0	1	64
新潟県	6	1	0	0	7	5	0	0	0	5	0	0	0	0	0	12
富山県	6	0	0	0	6	1	0	0	0	1	0	0	0	0	0	7
石川県	2	0	0	0	2	2	0	0	0	2	0	0	0	0	0	4
福井県	2	0	0	0	2	0	0	0	0	0	0	0	0	0	0	2
山梨県	8	0	0	0	8	0	0	0	0	0	0	0	0	0	0	8
長野県	7	1	0	0	8	1	0	0	0	1	0	0	0	0	0	9
岐阜県	12	0	0	0	12	3	1	0	0	4	0	0	0	0	0	16
静岡県	13	5	0	0	18	2	0	0	0	2	0	0	0	0	0	20
愛知県	47	2	1	0	50	5	3	0	0	8	0	0	0	0	0	58
三重県	2	1	0	0	3	0	1	0	0	1	0	0	0	0	0	4
滋賀県	4	1	0	0	5	0	0	0	0	0	0	0	0	0	0	5
京都府	7	2	0	0	9	3	0	0	0	3	0	0	0	0	0	12
大阪府	68	16	2	2	88	18	0	1	0	19	1	0	0	0	1	108
兵庫県	59	7	0	0	66	7	1	1	1	10	2	0	0	0	2	78
奈良県	7	0	0	1	8	1	1	0	0	2	1	0	0	0	1	11
和歌山県	7	1	0	0	8	2	0	0	0	2	0	0	0	0	0	10
鳥取県	4	0	0	0	4	0	0	0	0	0	0	0	0	0	0	4
島根県	3	1	0	0	4	0	0	0	0	0	0	0	0	0	0	4
岡山県	5	2	0	0	7	1	2	0	0	3	1	0	0	0	1	11
広島県	15	1	0	2	18	3	0	0	0	3	1	0	0	0	1	22
山口県	9	1	0	0	10	4	1	0	0	5	0	0	0	0	0	15
徳島県	5	1	0	0	6	0	1	0	0	1	0	0	0	0	0	7
香川県	3	2	0	0	5	1	1	0	0	2	0	0	0	0	0	7
愛媛県	3	5	0	0	8	1	0	0	0	1	0	0	0	0	0	9
高知県	3	0	0	0	3	1	0	0	0	1	0	0	0	0	0	4
福岡県	19	4	0	1	24	5	0	0	0	5	0	0	0	0	0	29
佐賀県	2	0	0	0	2	0	1	0	0	1	0	0	0	0	0	3
長崎県	4	3	0	1	8	1	0	0	0	1	0	0	0	0	0	9
熊本県	11	2	0	0	13	0	0	0	0	0	0	0	0	0	0	13
大分県	5	1	0	0	6	2	0	0	0	2	0	0	0	0	0	8
宮崎県	1	0	0	0	1	1	0	0	0	1	0	0	0	0	0	2
鹿児島県	7	1	0	0	8	1	0	0	0	1	0	0	0	0	0	9
沖縄県	4	0	0	0	4	1	0	0	0	1	0	0	0	0	0	5
海外在住者	0	0	0	0	0	0	0	0	0	0	0	0	0	0	0	0
計	585	105	5	15	710	117	19	2	1	139	10	0	0	0	10	859

◆制度発足～平成29年度累計 都道府県別 認定状況(労災等認定件数を除く)  
申請書及び請求書記載の住所をもとに、都道府県別に集計。

(平成30年3月31日時点の認定者数、単位:件)

都道府県名	療養者				計	特別遺族弔慰金等 (未申請死亡者)				計	特別遺族弔慰金等 (施行前死亡者)				計	合計
	中皮腫	肺がん	石綿肺	びまん性 胸膜肥厚		中皮腫	肺がん	石綿肺	びまん性 胸膜肥厚		中皮腫	肺がん	石綿肺	びまん性 胸膜肥厚		
北海道	184	39	2	0	225	38	5	0	1	44	128	3	0	0	131	400
青森県	30	5	0	1	36	5	0	0	0	5	22	1	0	0	23	64
岩手県	32	2	0	1	35	9	1	0	0	10	27	0	0	0	27	72
宮城県	89	31	0	1	121	9	3	0	0	12	57	1	0	0	58	191
秋田県	22	4	1	1	28	2	0	0	0	2	34	0	0	0	34	64
山形県	27	6	1	1	35	6	3	0	0	9	16	1	0	0	17	61
福島県	45	6	0	1	52	7	2	0	0	9	43	2	0	0	45	106
茨城県	89	20	0	1	110	16	4	0	0	20	57	1	1	0	59	189
栃木県	51	11	0	2	64	14	4	0	0	18	36	2	1	0	39	121
群馬県	54	12	0	2	68	11	4	0	0	15	55	1	0	0	56	139
埼玉県	302	58	2	6	368	38	13	0	2	53	176	13	2	1	192	613
千葉県	219	77	1	6	303	30	8	0	0	38	121	6	1	2	130	471
東京都	463	93	2	11	569	83	18	1	0	102	272	5	5	0	282	953
神奈川県	334	59	0	10	403	54	9	0	0	63	216	13	4	0	233	699
新潟県	74	12	0	0	86	18	3	0	0	21	53	2	0	0	55	162
富山県	58	2	0	0	60	9	1	0	0	10	45	3	0	0	48	118
石川県	29	2	0	1	32	4	0	0	0	4	29	0	0	0	29	65
福井県	28	6	0	0	34	0	0	0	0	0	15	0	0	0	15	49
山梨県	34	3	1	0	38	6	0	0	0	6	16	0	0	0	16	60
長野県	54	14	0	0	68	10	1	0	0	11	30	1	0	1	32	111
岐阜県	78	19	0	0	97	15	4	1	0	20	50	0	0	0	50	167
静岡県	119	28	0	0	147	27	1	0	1	29	100	2	0	0	102	278
愛知県	311	38	1	5	355	40	11	0	0	51	115	4	1	0	120	526
三重県	51	7	0	0	58	7	1	0	0	8	25	1	0	0	26	92
滋賀県	60	13	0	0	73	4	2	0	0	6	35	1	0	0	36	115
京都府	86	13	0	0	99	10	0	0	1	11	70	1	1	1	73	183
大阪府	635	94	10	9	748	88	17	2	2	109	296	19	6	2	323	1,180
兵庫県	619	90	2	1	712	41	13	1	2	57	301	10	0	0	311	1,080
奈良県	95	26	1	2	124	7	3	0	0	10	51	3	1	0	55	189
和歌山県	34	11	0	0	45	12	1	0	0	13	28	0	0	0	28	86
鳥取県	22	0	0	0	22	2	0	0	0	2	20	1	0	0	21	45
島根県	16	3	0	0	19	3	0	0	0	3	11	1	0	0	12	34
岡山県	71	24	0	0	95	12	12	0	0	24	77	1	1	0	79	198
広島県	97	32	1	3	133	14	6	0	0	20	88	4	1	0	93	246
山口県	63	24	0	2	89	11	3	0	0	14	34	3	0	2	39	142
徳島県	24	6	0	0	30	5	3	0	0	8	19	0	0	0	19	57
香川県	43	18	0	0	61	12	3	0	0	15	23	0	2	0	25	101
愛媛県	40	13	2	1	56	10	4	0	0	14	30	2	3	0	35	105
高知県	20	3	0	0	23	4	1	0	0	5	24	1	0	0	25	53
福岡県	217	41	1	9	268	45	12	0	0	57	116	4	1	0	121	446
佐賀県	23	2	1	0	26	4	2	0	0	6	27	0	2	0	29	61
長崎県	45	22	0	2	69	9	5	0	0	14	44	2	1	0	47	130
熊本県	53	23	0	3	79	7	4	0	2	13	34	1	0	0	35	127
大分県	23	3	0	0	26	4	2	0	0	6	20	1	0	1	22	54
宮崎県	22	3	0	1	26	6	0	0	0	6	34	1	0	0	35	67
鹿児島県	61	9	0	2	72	4	2	0	0	6	38	0	0	0	38	116
沖縄県	14	3	0	1	18	4	1	0	0	5	32	1	1	0	34	57
海外在住者	1	0	0	0	1	0	0	0	0	0	1	0	0	0	1	2
計	5,161	1,030	29	86	6,306	776	192	5	11	984	3,191	119	35	10	3,355	10,645

6-(3) 療養者に係る都道府県別・認定疾病別・性別 認定状況

◆平成29年度 療養者に係る都道府県別・認定疾病別・性別 認定状況(労災等認定件数を含む)  
申請書に記載の住所をもとに、都道府県別に集計。

(単位:件)

都道府県	中皮腫			肺がん			石綿肺			びまん性胸膜肥厚			合計
	男	女	計	男	女	計	男	女	計	男	女	計	
北海道	18	8	26	3	0	3	0	0	0	0	0	0	29
青森県	4	1	5	0	0	0	0	0	0	1	0	1	6
岩手県	4	0	4	0	0	0	0	0	0	0	0	0	4
宮城県	7	2	9	3	0	3	0	0	0	0	0	0	12
秋田県	3	3	6	2	0	2	1	0	1	1	0	1	10
山形県	3	1	4	0	0	0	0	0	0	0	0	0	4
福島県	3	1	4	1	0	1	0	0	0	1	0	1	6
茨城県	7	1	8	1	0	1	0	0	0	0	0	0	9
栃木県	4	4	8	0	0	0	0	0	0	0	0	0	8
群馬県	6	1	7	1	0	1	0	0	0	0	0	0	8
埼玉県	27	6	33	11	1	12	0	0	0	1	0	1	46
千葉県	19	8	27	5	0	5	0	0	0	2	0	2	34
東京都	44	7	51	12	0	12	1	0	1	1	0	1	65
神奈川県	38	12	50	7	1	8	0	0	0	3	0	3	61
新潟県	6	2	8	1	0	1	0	0	0	0	0	0	9
富山県	6	1	7	1	0	1	0	0	0	0	0	0	8
石川県	2	0	2	0	0	0	0	0	0	0	0	0	2
福井県	2	0	2	0	0	0	0	0	0	0	0	0	2
山梨県	7	2	9	0	0	0	0	0	0	0	0	0	9
長野県	6	2	8	1	0	1	0	0	0	0	0	0	9
岐阜県	9	3	12	0	0	0	0	0	0	0	0	0	12
静岡県	9	4	13	5	0	5	0	0	0	0	0	0	18
愛知県	39	13	52	2	0	2	1	0	1	0	0	0	55
三重県	2	0	2	1	0	1	0	0	0	0	0	0	3
滋賀県	4	0	4	1	0	1	0	0	0	0	0	0	5
京都府	6	1	7	2	0	2	0	0	0	0	0	0	9
大阪府	50	24	74	15	2	17	2	0	2	2	0	2	95
兵庫県	51	19	70	8	0	8	0	0	0	0	0	0	78
奈良県	6	1	7	0	0	0	0	0	0	1	0	1	8
和歌山県	7	0	7	1	0	1	0	0	0	0	0	0	8
鳥取県	4	0	4	0	0	0	0	0	0	0	0	0	4
島根県	3	0	3	1	0	1	0	0	0	0	0	0	4
岡山県	5	1	6	2	0	2	0	0	0	0	0	0	8
広島県	13	5	18	1	0	1	0	0	0	2	0	2	21
山口県	14	0	14	3	0	3	0	0	0	0	0	0	17
徳島県	4	2	6	1	0	1	0	0	0	0	0	0	7
香川県	2	2	4	2	0	2	0	0	0	0	0	0	6
愛媛県	3	0	3	5	0	5	0	0	0	0	0	0	8
高知県	3	0	3	0	0	0	0	0	0	0	0	0	3
福岡県	21	3	24	4	0	4	0	0	0	1	0	1	29
佐賀県	1	1	2	0	0	0	0	0	0	0	0	0	2
長崎県	4	0	4	3	0	3	0	0	0	1	0	1	8
熊本県	13	2	15	3	0	3	0	0	0	0	0	0	18
大分県	6	3	9	1	0	1	0	0	0	0	0	0	10
宮崎県	1	0	1	0	0	0	0	0	0	0	0	0	1
鹿児島県	8	0	8	1	0	1	0	0	0	0	0	0	9
沖縄県	4	0	4	0	0	0	0	0	0	0	0	0	4
海外在住者	0	0	0	0	0	0	0	0	0	0	0	0	0
計	508	146	654	111	4	115	5	0	5	17	0	17	791



◆制度発足～平成29年度 療養者に係る都道府県別・認定疾病別・性別 認定状況(労災等認定件数を含む)  
申請書に記載の住所をもとに、都道府県別に集計。

(単位:件)

都道府県	中皮腫			肺がん			石綿肺			びまん性胸膜肥厚			合計
	男	女	計	男	女	計	男	女	計	男	女	計	
北海道	190	69	259	60	0	60	2	0	2	0	0	0	321
青森県	29	9	38	6	0	6	0	0	0	1	0	1	45
岩手県	32	6	38	3	0	3	0	0	0	1	0	1	42
宮城県	105	27	132	51	0	51	0	0	0	2	0	2	185
秋田県	16	10	26	4	0	4	1	0	1	1	0	1	32
山形県	30	8	38	10	0	10	1	0	1	1	0	1	50
福島県	56	9	65	9	0	9	0	0	0	3	0	3	77
茨城県	96	13	109	20	1	21	0	0	0	1	0	1	131
栃木県	42	15	57	13	0	13	0	0	0	2	0	2	72
群馬県	49	14	63	14	0	14	0	0	0	2	0	2	79
埼玉県	314	77	391	72	3	75	2	0	2	6	0	6	474
千葉県	201	57	258	85	1	86	1	0	1	6	0	6	351
東京都	442	123	565	115	0	115	2	0	2	12	1	13	695
神奈川県	330	98	428	71	4	75	0	0	0	11	0	11	514
新潟県	80	21	101	20	1	21	0	0	0	0	0	0	122
富山県	70	18	88	4	0	4	0	0	0	1	0	1	93
石川県	33	6	39	5	0	5	0	0	0	0	1	1	45
福井県	29	4	33	6	0	6	0	0	0	0	0	0	39
山梨県	33	9	42	4	0	4	1	0	1	0	0	0	47
長野県	57	15	72	17	0	17	0	0	0	2	0	2	91
岐阜県	73	18	91	19	2	21	0	0	0	0	0	0	112
静岡県	114	35	149	32	2	34	0	0	0	1	0	1	184
愛知県	335	75	410	49	0	49	1	0	1	5	0	5	465
三重県	52	16	68	7	1	8	0	0	0	0	0	0	76
滋賀県	58	19	77	16	0	16	0	0	0	0	0	0	93
京都府	86	20	106	24	0	24	0	0	0	0	0	0	130
大阪府	609	206	815	123	7	130	9	1	10	9	0	9	964
兵庫県	577	211	788	113	13	126	4	0	4	2	0	2	920
奈良県	81	33	114	17	9	26	1	1	2	5	0	5	147
和歌山県	32	8	40	12	2	14	0	0	0	0	0	0	54
鳥取県	20	4	24	0	0	0	0	0	0	0	0	0	24
島根県	21	5	26	4	1	5	0	0	0	0	0	0	31
岡山県	76	24	100	30	3	33	0	0	0	1	0	1	134
広島県	106	25	131	41	0	41	1	0	1	3	0	3	176
山口県	88	15	103	34	2	36	0	0	0	1	1	2	141
徳島県	32	4	36	7	0	7	0	0	0	0	0	0	43
香川県	34	16	50	22	1	23	0	0	0	0	0	0	73
愛媛県	36	12	48	15	1	16	2	0	2	1	0	1	67
高知県	16	10	26	3	1	4	0	0	0	0	0	0	30
福岡県	230	61	291	65	1	66	1	0	1	11	1	12	370
佐賀県	22	10	32	6	0	6	0	1	1	0	0	0	39
長崎県	62	10	72	26	1	27	0	0	0	2	0	2	101
熊本県	49	16	65	22	5	27	0	0	0	2	1	3	95
大分県	35	13	48	4	0	4	0	0	0	0	0	0	52
宮崎県	31	5	36	10	0	10	0	0	0	2	0	2	48
鹿児島県	69	16	85	11	0	11	0	0	0	2	0	2	98
沖縄県	11	3	14	3	0	3	0	0	0	1	0	1	18
海外在住者	0	1	1	0	0	0	0	0	0	0	0	0	1
計	5,189	1,499	6,688	1,304	62	1,366	29	3	32	100	5	105	8,191

◆平成29年度 療養者に係る都道府県別・認定疾病別・性別 認定状況(労災等認定件数を除く)  
申請書に記載の住所をもとに、都道府県別に集計。

(単位:件)

都道府県	中皮腫			肺がん			石綿肺			びまん性胸膜肥厚			合計
	男	女	計	男	女	計	男	女	計	男	女	計	
北海道	15	7	22	3	0	3	0	0	0	0	0	0	25
青森県	4	1	5	0	0	0	0	0	0	1	0	1	6
岩手県	4	0	4	0	0	0	0	0	0	0	0	0	4
宮城県	7	2	9	3	0	3	0	0	0	0	0	0	12
秋田県	3	3	6	2	0	2	1	0	1	1	0	1	10
山形県	2	1	3	0	0	0	0	0	0	0	0	0	3
福島県	3	1	4	1	0	1	0	0	0	0	0	0	5
茨城県	6	1	7	1	0	1	0	0	0	0	0	0	8
栃木県	4	4	8	0	0	0	0	0	0	0	0	0	8
群馬県	6	1	7	1	0	1	0	0	0	0	0	0	8
埼玉県	26	6	32	10	1	11	0	0	0	1	0	1	44
千葉県	17	8	25	5	0	5	0	0	0	2	0	2	32
東京都	42	7	49	9	0	9	1	0	1	1	0	1	60
神奈川県	32	12	44	7	1	8	0	0	0	2	0	2	54
新潟県	5	1	6	1	0	1	0	0	0	0	0	0	7
富山県	5	1	6	0	0	0	0	0	0	0	0	0	6
石川県	2	0	2	0	0	0	0	0	0	0	0	0	2
福井県	2	0	2	0	0	0	0	0	0	0	0	0	2
山梨県	6	2	8	0	0	0	0	0	0	0	0	0	8
長野県	5	2	7	1	0	1	0	0	0	0	0	0	8
岐阜県	9	3	12	0	0	0	0	0	0	0	0	0	12
静岡県	9	4	13	5	0	5	0	0	0	0	0	0	18
愛知県	34	13	47	2	0	2	1	0	1	0	0	0	50
三重県	2	0	2	1	0	1	0	0	0	0	0	0	3
滋賀県	4	0	4	1	0	1	0	0	0	0	0	0	5
京都府	6	1	7	2	0	2	0	0	0	0	0	0	9
大阪府	45	23	68	14	2	16	2	0	2	2	0	2	88
兵庫県	40	19	59	7	0	7	0	0	0	0	0	0	66
奈良県	6	1	7	0	0	0	0	0	0	1	0	1	8
和歌山県	7	0	7	1	0	1	0	0	0	0	0	0	8
鳥取県	4	0	4	0	0	0	0	0	0	0	0	0	4
島根県	3	0	3	1	0	1	0	0	0	0	0	0	4
岡山県	4	1	5	2	0	2	0	0	0	0	0	0	7
広島県	10	5	15	1	0	1	0	0	0	2	0	2	18
山口県	9	0	9	1	0	1	0	0	0	0	0	0	10
徳島県	3	2	5	1	0	1	0	0	0	0	0	0	6
香川県	1	2	3	2	0	2	0	0	0	0	0	0	5
愛媛県	3	0	3	5	0	5	0	0	0	0	0	0	8
高知県	3	0	3	0	0	0	0	0	0	0	0	0	3
福岡県	16	3	19	4	0	4	0	0	0	1	0	1	24
佐賀県	1	1	2	0	0	0	0	0	0	0	0	0	2
長崎県	4	0	4	3	0	3	0	0	0	1	0	1	8
熊本県	9	2	11	2	0	2	0	0	0	0	0	0	13
大分県	3	2	5	1	0	1	0	0	0	0	0	0	6
宮崎県	1	0	1	0	0	0	0	0	0	0	0	0	1
鹿児島県	7	0	7	1	0	1	0	0	0	0	0	0	8
沖縄県	4	0	4	0	0	0	0	0	0	0	0	0	4
海外在住者	0	0	0	0	0	0	0	0	0	0	0	0	0
計	443	142	585	101	4	105	5	0	5	15	0	15	710

◆制度発足～平成29年度 療養者に係る都道府県別・認定疾病別・性別 認定状況(労災等認定件数を除く)  
申請書に記載の住所をもとに、都道府県別に集計。

(単位:件)

都道府県	中皮腫			肺がん			石綿肺			びまん性胸膜肥厚			合計
	男	女	計	男	女	計	男	女	計	男	女	計	
北海道	118	66	184	39	0	39	2	0	2	0	0	0	225
青森県	21	9	30	5	0	5	0	0	0	1	0	1	36
岩手県	26	6	32	2	0	2	0	0	0	1	0	1	35
宮城県	65	24	89	31	0	31	0	0	0	1	0	1	121
秋田県	12	10	22	4	0	4	1	0	1	1	0	1	28
山形県	19	8	27	6	0	6	1	0	1	1	0	1	35
福島県	37	8	45	6	0	6	0	0	0	1	0	1	52
茨城県	78	11	89	19	1	20	0	0	0	1	0	1	110
栃木県	36	15	51	11	0	11	0	0	0	2	0	2	64
群馬県	40	14	54	12	0	12	0	0	0	2	0	2	68
埼玉県	227	75	302	55	3	58	2	0	2	6	0	6	368
千葉県	164	55	219	76	1	77	1	0	1	6	0	6	303
東京都	342	121	463	93	0	93	2	0	2	10	1	11	569
神奈川県	241	93	334	56	3	59	0	0	0	10	0	10	403
新潟県	56	18	74	11	1	12	0	0	0	0	0	0	86
富山県	40	18	58	2	0	2	0	0	0	0	0	0	60
石川県	23	6	29	2	0	2	0	0	0	0	1	1	32
福井県	24	4	28	6	0	6	0	0	0	0	0	0	34
山梨県	25	9	34	3	0	3	1	0	1	0	0	0	38
長野県	40	14	54	14	0	14	0	0	0	0	0	0	68
岐阜県	61	17	78	17	2	19	0	0	0	0	0	0	97
静岡県	85	34	119	26	2	28	0	0	0	0	0	0	147
愛知県	239	72	311	38	0	38	1	0	1	5	0	5	355
三重県	35	16	51	6	1	7	0	0	0	0	0	0	58
滋賀県	43	17	60	13	0	13	0	0	0	0	0	0	73
京都府	66	20	86	13	0	13	0	0	0	0	0	0	99
大阪府	442	193	635	88	6	94	9	1	10	9	0	9	748
兵庫県	415	204	619	77	13	90	2	0	2	1	0	1	712
奈良県	64	31	95	17	9	26	1	0	1	2	0	2	124
和歌山県	26	8	34	10	1	11	0	0	0	0	0	0	45
鳥取県	18	4	22	0	0	0	0	0	0	0	0	0	22
島根県	11	5	16	2	1	3	0	0	0	0	0	0	19
岡山県	48	23	71	21	3	24	0	0	0	0	0	0	95
広島県	72	25	97	32	0	32	1	0	1	3	0	3	133
山口県	51	12	63	22	2	24	0	0	0	1	1	2	89
徳島県	20	4	24	6	0	6	0	0	0	0	0	0	30
香川県	27	16	43	17	1	18	0	0	0	0	0	0	61
愛媛県	28	12	40	12	1	13	2	0	2	1	0	1	56
高知県	10	10	20	2	1	3	0	0	0	0	0	0	23
福岡県	158	59	217	40	1	41	1	0	1	8	1	9	268
佐賀県	15	8	23	2	0	2	0	1	1	0	0	0	26
長崎県	37	8	45	22	0	22	0	0	0	2	0	2	69
熊本県	37	16	53	18	5	23	0	0	0	2	1	3	79
大分県	14	9	23	3	0	3	0	0	0	0	0	0	26
宮崎県	18	4	22	3	0	3	0	0	0	1	0	1	26
鹿児島県	45	16	61	9	0	9	0	0	0	2	0	2	72
沖縄県	11	3	14	3	0	3	0	0	0	1	0	1	18
海外在住者	0	1	1	0	0	0	0	0	0	0	0	0	1
計	3,730	1,431	5,161	972	58	1,030	27	2	29	81	5	86	6,306

## 6-(4) 未申請死亡者に係る都道府県別・認定疾病別・性別 認定状況

◆平成29年度 未申請死亡者に係る都道府県別・認定疾病別・性別 認定状況(労災等認定件数を含む)  
請求書に記載の住所をもとに、都道府県別に集計。

(単位:件)

都道府県	中皮腫			肺がん			石綿肺			びまん性胸膜肥厚			合計
	男	女	計	男	女	計	男	女	計	男	女	計	
北海道	2	2	4	0	0	0	0	0	0	0	0	0	4
青森県	1	0	1	0	0	0	0	0	0	0	0	0	1
岩手県	1	0	1	0	0	0	0	0	0	0	0	0	1
宮城県	1	0	1	0	0	0	0	0	0	0	0	0	1
秋田県	1	0	1	0	0	0	0	0	0	0	0	0	1
山形県	0	0	0	0	0	0	0	0	0	0	0	0	0
福島県	2	0	2	0	0	0	0	0	0	0	0	0	2
茨城県	1	1	2	0	0	0	0	0	0	0	0	0	2
栃木県	2	1	3	1	0	1	0	0	0	0	0	0	4
群馬県	2	0	2	0	1	1	0	0	0	0	0	0	3
埼玉県	6	1	7	2	0	2	0	0	0	0	0	0	9
千葉県	2	1	3	0	0	0	0	0	0	0	0	0	3
東京都	7	4	11	2	0	2	0	0	0	0	0	0	13
神奈川県	6	2	8	1	0	1	0	0	0	0	0	0	9
新潟県	2	3	5	0	0	0	0	0	0	0	0	0	5
富山県	0	1	1	0	0	0	0	0	0	0	0	0	1
石川県	1	1	2	0	0	0	0	0	0	0	0	0	2
福井県	0	0	0	0	0	0	0	0	0	0	0	0	0
山梨県	0	0	0	0	0	0	0	0	0	0	0	0	0
長野県	1	0	1	0	0	0	0	0	0	0	0	0	1
岐阜県	2	1	3	1	0	1	0	0	0	0	0	0	4
静岡県	1	1	2	0	0	0	0	0	0	0	0	0	2
愛知県	5	1	6	3	0	3	0	0	0	0	0	0	9
三重県	0	0	0	1	0	1	0	0	0	0	0	0	1
滋賀県	0	0	0	0	0	0	0	0	0	0	0	0	0
京都府	2	1	3	0	0	0	0	0	0	0	0	0	3
大阪府	16	5	21	0	0	0	1	0	1	0	0	0	22
兵庫県	8	0	8	2	0	2	1	0	1	1	0	1	12
奈良県	1	0	1	0	1	1	0	0	0	0	0	0	2
和歌山県	2	0	2	0	0	0	0	0	0	0	0	0	2
鳥取県	0	0	0	0	0	0	0	0	0	0	0	0	0
島根県	0	0	0	0	0	0	0	0	0	0	0	0	0
岡山県	1	0	1	2	0	2	0	0	0	0	0	0	3
広島県	1	2	3	1	0	1	0	0	0	0	0	0	4
山口県	2	2	4	1	0	1	0	0	0	0	0	0	5
徳島県	0	0	0	1	0	1	0	0	0	0	0	0	1
香川県	1	0	1	1	0	1	0	0	0	0	0	0	2
愛媛県	1	0	1	0	0	0	0	0	0	0	0	0	1
高知県	1	0	1	0	0	0	0	0	0	0	0	0	1
福岡県	4	1	5	0	0	0	0	0	0	0	0	0	5
佐賀県	0	0	0	1	0	1	0	0	0	0	0	0	1
長崎県	0	1	1	0	0	0	0	0	0	0	0	0	1
熊本県	0	0	0	0	0	0	0	0	0	0	0	0	0
大分県	2	0	2	0	0	0	0	0	0	0	0	0	2
宮崎県	1	0	1	0	0	0	0	0	0	0	0	0	1
鹿児島県	1	0	1	0	0	0	0	0	0	0	0	0	1
沖縄県	1	0	1	0	0	0	0	0	0	0	0	0	1
海外在住者	0	0	0	0	0	0	0	0	0	0	0	0	0
計	91	32	123	20	2	22	2	0	2	1	0	1	148

◆制度発足～平成29年度累計 未申請死亡者に係る都道府県別・認定疾病別・性別 認定状況(労災等認定件数を含む)  
請求書に記載の住所をもとに、都道府県別に集計。

(単位:件)

都道府県	中皮腫			肺がん			石綿肺			びまん性胸膜肥厚			合計
	男	女	計	男	女	計	男	女	計	男	女	計	
北海道	31	8	39	8	0	8	0	0	0	1	0	1	48
青森県	5	0	5	0	0	0	0	0	0	0	0	0	5
岩手県	9	1	10	2	0	2	0	0	0	0	0	0	12
宮城県	8	2	10	4	0	4	0	0	0	0	0	0	14
秋田県	2	0	2	0	0	0	0	0	0	0	0	0	2
山形県	5	1	6	3	0	3	0	0	0	0	0	0	9
福島県	6	2	8	3	0	3	0	0	0	0	0	0	11
茨城県	12	5	17	6	0	6	0	0	0	0	0	0	23
栃木県	11	4	15	4	0	4	0	0	0	0	0	0	19
群馬県	10	1	11	4	1	5	0	0	0	0	0	0	16
埼玉県	30	12	42	14	0	14	0	0	0	2	0	2	58
千葉県	24	8	32	10	0	10	0	0	0	0	0	0	42
東京都	68	22	90	18	1	19	1	0	1	0	0	0	110
神奈川県	43	16	59	9	1	10	0	0	0	0	0	0	69
新潟県	15	5	20	3	0	3	0	0	0	0	0	0	23
富山県	7	2	9	1	0	1	0	0	0	0	0	0	10
石川県	4	1	5	1	0	1	0	0	0	0	0	0	6
福井県	1	0	1	0	0	0	0	0	0	0	0	0	1
山梨県	6	0	6	0	0	0	0	0	0	0	0	0	6
長野県	7	4	11	1	0	1	0	0	0	0	0	0	12
岐阜県	10	5	15	4	0	4	1	0	1	0	0	0	20
静岡県	23	5	28	2	0	2	0	0	0	1	0	1	31
愛知県	39	7	46	12	0	12	0	0	0	1	0	1	59
三重県	4	3	7	1	0	1	0	0	0	0	0	0	8
滋賀県	5	0	5	2	0	2	0	0	0	0	0	0	7
京都府	9	2	11	0	0	0	0	0	0	1	0	1	12
大阪府	72	23	95	20	3	23	2	0	2	2	0	2	122
兵庫県	40	13	53	13	1	14	1	0	1	2	0	2	70
奈良県	4	3	7	2	1	3	0	0	0	0	0	0	10
和歌山県	11	3	14	1	0	1	0	0	0	0	0	0	15
鳥取県	1	1	2	0	0	0	0	0	0	0	0	0	2
島根県	3	0	3	0	0	0	0	0	0	0	0	0	3
岡山県	11	2	13	13	0	13	0	0	0	0	0	0	26
広島県	11	5	16	8	1	9	0	0	0	0	0	0	25
山口県	10	2	12	3	0	3	0	0	0	0	0	0	15
徳島県	5	1	6	3	0	3	0	0	0	0	0	0	9
香川県	9	3	12	2	1	3	0	0	0	0	0	0	15
愛媛県	11	1	12	4	0	4	0	0	0	0	0	0	16
高知県	3	1	4	1	0	1	0	0	0	0	0	0	5
福岡県	37	11	48	12	0	12	0	0	0	0	0	0	60
佐賀県	2	2	4	2	0	2	0	0	0	0	0	0	6
長崎県	3	6	9	5	0	5	0	0	0	0	0	0	14
熊本県	7	1	8	6	0	6	0	0	0	2	0	2	16
大分県	4	0	4	3	0	3	0	0	0	0	0	0	7
宮崎県	6	2	8	0	0	0	0	0	0	0	0	0	8
鹿児島県	4	1	5	2	0	2	0	0	0	0	0	0	7
沖縄県	3	1	4	1	0	1	0	0	0	0	0	0	5
海外在住者	0	0	0	0	0	0	0	0	0	0	0	0	0
計	651	198	849	213	10	223	5	0	5	12	0	12	1,089

◆平成29年度 未申請死亡者に係る都道府県別・認定疾病別・性別 認定状況(労災等認定件数を除く)

請求書に記載の住所をもとに、都道府県別に集計。

(単位:件)

都道府県	中皮腫			肺がん			石綿肺			びまん性胸膜肥厚			合計
	男	女	計	男	女	計	男	女	計	男	女	計	
北海道	2	2	4	0	0	0	0	0	0	0	0	0	4
青森県	1	0	1	0	0	0	0	0	0	0	0	0	1
岩手県	1	0	1	0	0	0	0	0	0	0	0	0	1
宮城県	1	0	1	0	0	0	0	0	0	0	0	0	1
秋田県	1	0	1	0	0	0	0	0	0	0	0	0	1
山形県	0	0	0	0	0	0	0	0	0	0	0	0	0
福島県	2	0	2	0	0	0	0	0	0	0	0	0	2
茨城県	1	1	2	0	0	0	0	0	0	0	0	0	2
栃木県	2	1	3	1	0	1	0	0	0	0	0	0	4
群馬県	2	0	2	0	1	1	0	0	0	0	0	0	3
埼玉県	5	1	6	1	0	1	0	0	0	0	0	0	7
千葉県	2	1	3	0	0	0	0	0	0	0	0	0	3
東京都	7	4	11	2	0	2	0	0	0	0	0	0	13
神奈川県	6	2	8	1	0	1	0	0	0	0	0	0	9
新潟県	2	3	5	0	0	0	0	0	0	0	0	0	5
富山県	0	1	1	0	0	0	0	0	0	0	0	0	1
石川県	1	1	2	0	0	0	0	0	0	0	0	0	2
福井県	0	0	0	0	0	0	0	0	0	0	0	0	0
山梨県	0	0	0	0	0	0	0	0	0	0	0	0	0
長野県	1	0	1	0	0	0	0	0	0	0	0	0	1
岐阜県	2	1	3	1	0	1	0	0	0	0	0	0	4
静岡県	1	1	2	0	0	0	0	0	0	0	0	0	2
愛知県	4	1	5	3	0	3	0	0	0	0	0	0	8
三重県	0	0	0	1	0	1	0	0	0	0	0	0	1
滋賀県	0	0	0	0	0	0	0	0	0	0	0	0	0
京都府	2	1	3	0	0	0	0	0	0	0	0	0	3
大阪府	13	5	18	0	0	0	1	0	1	0	0	0	19
兵庫県	7	0	7	1	0	1	1	0	1	1	0	1	10
奈良県	1	0	1	0	1	1	0	0	0	0	0	0	2
和歌山県	2	0	2	0	0	0	0	0	0	0	0	0	2
鳥取県	0	0	0	0	0	0	0	0	0	0	0	0	0
島根県	0	0	0	0	0	0	0	0	0	0	0	0	0
岡山県	1	0	1	2	0	2	0	0	0	0	0	0	3
広島県	1	2	3	0	0	0	0	0	0	0	0	0	3
山口県	2	2	4	1	0	1	0	0	0	0	0	0	5
徳島県	0	0	0	1	0	1	0	0	0	0	0	0	1
香川県	1	0	1	1	0	1	0	0	0	0	0	0	2
愛媛県	1	0	1	0	0	0	0	0	0	0	0	0	1
高知県	1	0	1	0	0	0	0	0	0	0	0	0	1
福岡県	4	1	5	0	0	0	0	0	0	0	0	0	5
佐賀県	0	0	0	1	0	1	0	0	0	0	0	0	1
長崎県	0	1	1	0	0	0	0	0	0	0	0	0	1
熊本県	0	0	0	0	0	0	0	0	0	0	0	0	0
大分県	2	0	2	0	0	0	0	0	0	0	0	0	2
宮崎県	1	0	1	0	0	0	0	0	0	0	0	0	1
鹿児島県	1	0	1	0	0	0	0	0	0	0	0	0	1
沖縄県	1	0	1	0	0	0	0	0	0	0	0	0	1
海外在住者	0	0	0	0	0	0	0	0	0	0	0	0	0
計	85	32	117	17	2	19	2	0	2	1	0	1	139

◆制度発足～平成29年度累計 未申請死亡者に係る都道府県別・認定疾病別・性別 認定状況(労災等認定件数を除く)  
請求書に記載の住所をもとに、都道府県別に集計。

(単位:件)

都道府県	中皮腫			肺がん			石綿肺			びまん性胸膜肥厚			合計
	男	女	計	男	女	計	男	女	計	男	女	計	
北海道	30	8	38	5	0	5	0	0	0	1	0	1	44
青森県	5	0	5	0	0	0	0	0	0	0	0	0	5
岩手県	8	1	9	1	0	1	0	0	0	0	0	0	10
宮城県	7	2	9	3	0	3	0	0	0	0	0	0	12
秋田県	2	0	2	0	0	0	0	0	0	0	0	0	2
山形県	5	1	6	3	0	3	0	0	0	0	0	0	9
福島県	5	2	7	2	0	2	0	0	0	0	0	0	9
茨城県	11	5	16	4	0	4	0	0	0	0	0	0	20
栃木県	10	4	14	4	0	4	0	0	0	0	0	0	18
群馬県	10	1	11	3	1	4	0	0	0	0	0	0	15
埼玉県	27	11	38	13	0	13	0	0	0	2	0	2	53
千葉県	22	8	30	8	0	8	0	0	0	0	0	0	38
東京都	61	22	83	17	1	18	1	0	1	0	0	0	102
神奈川県	38	16	54	8	1	9	0	0	0	0	0	0	63
新潟県	13	5	18	3	0	3	0	0	0	0	0	0	21
富山県	7	2	9	1	0	1	0	0	0	0	0	0	10
石川県	3	1	4	0	0	0	0	0	0	0	0	0	4
福井県	0	0	0	0	0	0	0	0	0	0	0	0	0
山梨県	6	0	6	0	0	0	0	0	0	0	0	0	6
長野県	6	4	10	1	0	1	0	0	0	0	0	0	11
岐阜県	10	5	15	4	0	4	1	0	1	0	0	0	20
静岡県	22	5	27	1	0	1	0	0	0	1	0	1	29
愛知県	33	7	40	11	0	11	0	0	0	0	0	0	51
三重県	4	3	7	1	0	1	0	0	0	0	0	0	8
滋賀県	4	0	4	2	0	2	0	0	0	0	0	0	6
京都府	8	2	10	0	0	0	0	0	0	1	0	1	11
大阪府	65	23	88	15	2	17	2	0	2	2	0	2	109
兵庫県	29	12	41	12	1	13	1	0	1	2	0	2	57
奈良県	4	3	7	2	1	3	0	0	0	0	0	0	10
和歌山県	9	3	12	1	0	1	0	0	0	0	0	0	13
鳥取県	1	1	2	0	0	0	0	0	0	0	0	0	2
島根県	3	0	3	0	0	0	0	0	0	0	0	0	3
岡山県	10	2	12	12	0	12	0	0	0	0	0	0	24
広島県	9	5	14	5	1	6	0	0	0	0	0	0	20
山口県	9	2	11	3	0	3	0	0	0	0	0	0	14
徳島県	4	1	5	3	0	3	0	0	0	0	0	0	8
香川県	9	3	12	2	1	3	0	0	0	0	0	0	15
愛媛県	9	1	10	4	0	4	0	0	0	0	0	0	14
高知県	3	1	4	1	0	1	0	0	0	0	0	0	5
福岡県	34	11	45	12	0	12	0	0	0	0	0	0	57
佐賀県	2	2	4	2	0	2	0	0	0	0	0	0	6
長崎県	3	6	9	5	0	5	0	0	0	0	0	0	14
熊本県	6	1	7	4	0	4	0	0	0	2	0	2	13
大分県	4	0	4	2	0	2	0	0	0	0	0	0	6
宮崎県	5	1	6	0	0	0	0	0	0	0	0	0	6
鹿児島県	3	1	4	2	0	2	0	0	0	0	0	0	6
沖縄県	3	1	4	1	0	1	0	0	0	0	0	0	5
海外在住者	0	0	0	0	0	0	0	0	0	0	0	0	0
計	581	195	776	183	9	192	5	0	5	11	0	11	984

## 6-(5) 施行前死亡者に係る都道府県別・認定疾病別・性別 認定状況

◆平成29年度 施行前死亡者に係る都道府県別・認定疾病別・性別 認定状況(労災等認定件数を含む)  
請求書に記載の住所をもとに、都道府県別に集計。

(単位:件)

都道府県	中皮腫			肺がん			石綿肺			びまん性胸膜肥厚			合計
	男	女	計	男	女	計	男	女	計	男	女	計	
北海道	0	0	0	0	0	0	0	0	0	0	0	0	0
青森県	0	0	0	0	0	0	0	0	0	0	0	0	0
岩手県	0	0	0	0	0	0	0	0	0	0	0	0	0
宮城県	1	0	1	0	0	0	0	0	0	0	0	0	1
秋田県	0	0	0	0	0	0	0	0	0	0	0	0	0
山形県	0	0	0	0	0	0	0	0	0	0	0	0	0
福島県	0	0	0	0	0	0	0	0	0	0	0	0	0
茨城県	0	0	0	0	0	0	0	0	0	0	0	0	0
栃木県	0	0	0	0	0	0	0	0	0	0	0	0	0
群馬県	0	1	1	0	0	0	0	0	0	0	0	0	1
埼玉県	0	0	0	0	0	0	0	0	0	0	0	0	0
千葉県	1	0	1	0	0	0	0	0	0	0	0	0	1
東京都	0	0	0	0	0	0	0	0	0	0	0	0	0
神奈川県	1	0	1	0	0	0	0	0	0	0	0	0	1
新潟県	0	0	0	0	0	0	0	0	0	0	0	0	0
富山県	0	0	0	0	0	0	0	0	0	0	0	0	0
石川県	0	0	0	0	0	0	0	0	0	0	0	0	0
福井県	0	0	0	0	0	0	0	0	0	0	0	0	0
山梨県	0	0	0	0	0	0	0	0	0	0	0	0	0
長野県	0	0	0	0	0	0	0	0	0	0	0	0	0
岐阜県	0	0	0	0	0	0	0	0	0	0	0	0	0
静岡県	0	0	0	0	0	0	0	0	0	0	0	0	0
愛知県	0	0	0	0	0	0	0	0	0	0	0	0	0
三重県	0	0	0	0	0	0	0	0	0	0	0	0	0
滋賀県	0	0	0	0	0	0	0	0	0	0	0	0	0
京都府	0	0	0	0	0	0	0	0	0	0	0	0	0
大阪府	0	1	1	0	0	0	0	0	0	0	0	0	1
兵庫県	2	0	2	0	0	0	0	0	0	0	0	0	2
奈良県	0	1	1	0	0	0	0	0	0	0	0	0	1
和歌山県	0	0	0	0	0	0	0	0	0	0	0	0	0
鳥取県	0	0	0	0	0	0	0	0	0	0	0	0	0
島根県	0	0	0	0	0	0	0	0	0	0	0	0	0
岡山県	0	1	1	0	0	0	0	0	0	0	0	0	1
広島県	1	0	1	0	0	0	0	0	0	0	0	0	1
山口県	0	0	0	0	0	0	0	0	0	0	0	0	0
徳島県	0	0	0	0	0	0	0	0	0	0	0	0	0
香川県	0	0	0	0	0	0	0	0	0	0	0	0	0
愛媛県	0	0	0	0	0	0	0	0	0	0	0	0	0
高知県	0	0	0	0	0	0	0	0	0	0	0	0	0
福岡県	0	0	0	0	0	0	0	0	0	0	0	0	0
佐賀県	0	0	0	0	0	0	0	0	0	0	0	0	0
長崎県	0	0	0	0	0	0	0	0	0	0	0	0	0
熊本県	0	0	0	0	0	0	0	0	0	0	0	0	0
大分県	0	0	0	0	0	0	0	0	0	0	0	0	0
宮崎県	0	0	0	0	0	0	0	0	0	0	0	0	0
鹿児島県	0	0	0	0	0	0	0	0	0	0	0	0	0
沖縄県	0	0	0	0	0	0	0	0	0	0	0	0	0
海外在住者	0	0	0	0	0	0	0	0	0	0	0	0	0
計	6	4	10	0	0	0	0	0	0	0	0	0	10



◆制度発足～平成29年度 施行前死亡者に係る都道府県別・認定疾病別・性別 認定状況(労災等認定件数を含む)  
請求書に記載の住所をもとに、都道府県別に集計。

(単位:件)

都道府県	中皮腫			肺がん			石綿肺			びまん性胸膜肥厚			合計
	男	女	計	男	女	計	男	女	計	男	女	計	
北海道	100	40	140	4	0	4	0	0	0	0	0	0	144
青森県	20	4	24	1	0	1	0	0	0	0	0	0	25
岩手県	22	6	28	1	0	1	0	0	0	0	0	0	29
宮城県	43	17	60	2	0	2	0	0	0	0	0	0	62
秋田県	29	7	36	0	0	0	0	0	0	0	0	0	36
山形県	15	2	17	2	0	2	0	0	0	0	0	0	19
福島県	28	16	44	2	0	2	0	0	0	0	0	0	46
茨城県	39	19	58	1	0	1	1	0	1	0	0	0	60
栃木県	31	8	39	2	0	2	1	0	1	0	0	0	42
群馬県	48	8	56	1	0	1	0	0	0	0	0	0	57
埼玉県	141	45	186	17	0	17	2	0	2	0	1	1	206
千葉県	87	39	126	7	0	7	1	0	1	2	0	2	136
東京都	210	80	290	6	0	6	5	0	5	0	0	0	301
神奈川県	168	64	232	14	0	14	4	0	4	0	0	0	250
新潟県	46	10	56	2	0	2	0	0	0	0	0	0	58
富山県	38	12	50	5	0	5	0	0	0	0	0	0	55
石川県	24	7	31	0	0	0	0	0	0	0	0	0	31
福井県	11	4	15	0	0	0	0	0	0	0	0	0	15
山梨県	14	3	17	1	0	1	0	0	0	0	0	0	18
長野県	20	11	31	1	0	1	0	0	0	1	0	1	33
岐阜県	40	15	55	0	0	0	0	0	0	0	0	0	55
静岡県	74	29	103	2	0	2	2	0	2	0	0	0	107
愛知県	95	26	121	4	0	4	1	0	1	0	0	0	126
三重県	20	9	29	1	0	1	0	0	0	0	0	0	30
滋賀県	24	13	37	1	0	1	0	0	0	0	0	0	38
京都府	46	26	72	1	0	1	1	0	1	1	0	1	75
大阪府	235	86	321	28	0	28	5	1	6	3	0	3	358
兵庫県	215	115	330	14	1	15	1	0	1	0	0	0	346
奈良県	39	16	55	3	0	3	1	0	1	0	0	0	59
和歌山県	27	3	30	0	0	0	0	0	0	0	0	0	30
鳥取県	10	11	21	2	0	2	0	0	0	0	0	0	23
島根県	5	6	11	1	0	1	0	0	0	0	0	0	12
岡山県	56	23	79	1	0	1	1	0	1	0	0	0	81
広島県	74	26	100	5	0	5	1	0	1	0	0	0	106
山口県	26	12	38	3	0	3	0	0	0	2	0	2	43
徳島県	12	7	19	0	0	0	0	0	0	0	0	0	19
香川県	19	9	28	0	0	0	2	0	2	0	0	0	30
愛媛県	26	7	33	2	0	2	3	0	3	0	0	0	38
高知県	20	6	26	1	0	1	0	0	0	0	0	0	27
福岡県	88	37	125	4	1	5	1	0	1	0	0	0	131
佐賀県	18	10	28	0	0	0	2	0	2	0	0	0	30
長崎県	33	13	46	1	1	2	1	0	1	0	0	0	49
熊本県	28	6	34	1	0	1	0	0	0	0	0	0	35
大分県	14	7	21	1	0	1	0	0	0	1	0	1	23
宮崎県	23	12	35	1	0	1	0	0	0	0	0	0	36
鹿児島県	27	12	39	0	0	0	0	0	0	0	0	0	39
沖縄県	22	12	34	1	0	1	1	0	1	0	0	0	36
海外在住者	1	0	1	0	0	0	0	0	0	0	0	0	1
計	2,451	956	3,407	147	3	150	37	1	38	10	1	11	3,606

◆平成29年度 施行前死亡者に係る都道府県別・認定疾病別・性別 認定状況(労災等認定件数を除く)

請求書に記載の住所をもとに、都道府県別に集計。

(単位:件)

都道府県	中皮腫			肺がん			石綿肺			びまん性胸膜肥厚			合計
	男	女	計	男	女	計	男	女	計	男	女	計	
北海道	0	0	0	0	0	0	0	0	0	0	0	0	0
青森県	0	0	0	0	0	0	0	0	0	0	0	0	0
岩手県	0	0	0	0	0	0	0	0	0	0	0	0	0
宮城県	1	0	1	0	0	0	0	0	0	0	0	0	1
秋田県	0	0	0	0	0	0	0	0	0	0	0	0	0
山形県	0	0	0	0	0	0	0	0	0	0	0	0	0
福島県	0	0	0	0	0	0	0	0	0	0	0	0	0
茨城県	0	0	0	0	0	0	0	0	0	0	0	0	0
栃木県	0	0	0	0	0	0	0	0	0	0	0	0	0
群馬県	0	1	1	0	0	0	0	0	0	0	0	0	1
埼玉県	0	0	0	0	0	0	0	0	0	0	0	0	0
千葉県	1	0	1	0	0	0	0	0	0	0	0	0	1
東京都	0	0	0	0	0	0	0	0	0	0	0	0	0
神奈川県	1	0	1	0	0	0	0	0	0	0	0	0	1
新潟県	0	0	0	0	0	0	0	0	0	0	0	0	0
富山県	0	0	0	0	0	0	0	0	0	0	0	0	0
石川県	0	0	0	0	0	0	0	0	0	0	0	0	0
福井県	0	0	0	0	0	0	0	0	0	0	0	0	0
山梨県	0	0	0	0	0	0	0	0	0	0	0	0	0
長野県	0	0	0	0	0	0	0	0	0	0	0	0	0
岐阜県	0	0	0	0	0	0	0	0	0	0	0	0	0
静岡県	0	0	0	0	0	0	0	0	0	0	0	0	0
愛知県	0	0	0	0	0	0	0	0	0	0	0	0	0
三重県	0	0	0	0	0	0	0	0	0	0	0	0	0
滋賀県	0	0	0	0	0	0	0	0	0	0	0	0	0
京都府	0	0	0	0	0	0	0	0	0	0	0	0	0
大阪府	0	1	1	0	0	0	0	0	0	0	0	0	1
兵庫県	2	0	2	0	0	0	0	0	0	0	0	0	2
奈良県	0	1	1	0	0	0	0	0	0	0	0	0	1
和歌山県	0	0	0	0	0	0	0	0	0	0	0	0	0
鳥取県	0	0	0	0	0	0	0	0	0	0	0	0	0
島根県	0	0	0	0	0	0	0	0	0	0	0	0	0
岡山県	0	1	1	0	0	0	0	0	0	0	0	0	1
広島県	1	0	1	0	0	0	0	0	0	0	0	0	1
山口県	0	0	0	0	0	0	0	0	0	0	0	0	0
徳島県	0	0	0	0	0	0	0	0	0	0	0	0	0
香川県	0	0	0	0	0	0	0	0	0	0	0	0	0
愛媛県	0	0	0	0	0	0	0	0	0	0	0	0	0
高知県	0	0	0	0	0	0	0	0	0	0	0	0	0
福岡県	0	0	0	0	0	0	0	0	0	0	0	0	0
佐賀県	0	0	0	0	0	0	0	0	0	0	0	0	0
長崎県	0	0	0	0	0	0	0	0	0	0	0	0	0
熊本県	0	0	0	0	0	0	0	0	0	0	0	0	0
大分県	0	0	0	0	0	0	0	0	0	0	0	0	0
宮崎県	0	0	0	0	0	0	0	0	0	0	0	0	0
鹿児島県	0	0	0	0	0	0	0	0	0	0	0	0	0
沖縄県	0	0	0	0	0	0	0	0	0	0	0	0	0
海外在住者	0	0	0	0	0	0	0	0	0	0	0	0	0
計	6	4	10	0	0	0	0	0	0	0	0	0	10

◆制度発足～平成29年度累計 施行前死亡者に係る都道府県別・認定疾病別・性別 認定状況(労災等認定件数を除く)  
請求書に記載の住所をもとに、都道府県別に集計。

(単位:件)

都道府県	中皮腫			肺がん			石綿肺			びまん性胸膜肥厚			合計
	男	女	計	男	女	計	男	女	計	男	女	計	
北海道	88	40	128	3	0	3	0	0	0	0	0	0	131
青森県	18	4	22	1	0	1	0	0	0	0	0	0	23
岩手県	21	6	27	0	0	0	0	0	0	0	0	0	27
宮城県	42	15	57	1	0	1	0	0	0	0	0	0	58
秋田県	27	7	34	0	0	0	0	0	0	0	0	0	34
山形県	14	2	16	1	0	1	0	0	0	0	0	0	17
福島県	27	16	43	2	0	2	0	0	0	0	0	0	45
茨城県	38	19	57	1	0	1	1	0	1	0	0	0	59
栃木県	28	8	36	2	0	2	1	0	1	0	0	0	39
群馬県	47	8	55	1	0	1	0	0	0	0	0	0	56
埼玉県	131	45	176	13	0	13	2	0	2	0	1	1	192
千葉県	82	39	121	6	0	6	1	0	1	2	0	2	130
東京都	192	80	272	5	0	5	5	0	5	0	0	0	282
神奈川県	152	64	216	13	0	13	4	0	4	0	0	0	233
新潟県	43	10	53	2	0	2	0	0	0	0	0	0	55
富山県	34	11	45	3	0	3	0	0	0	0	0	0	48
石川県	22	7	29	0	0	0	0	0	0	0	0	0	29
福井県	11	4	15	0	0	0	0	0	0	0	0	0	15
山梨県	13	3	16	0	0	0	0	0	0	0	0	0	16
長野県	19	11	30	1	0	1	0	0	0	1	0	1	32
岐阜県	35	15	50	0	0	0	0	0	0	0	0	0	50
静岡県	71	29	100	2	0	2	0	0	0	0	0	0	102
愛知県	89	26	115	4	0	4	1	0	1	0	0	0	120
三重県	17	8	25	1	0	1	0	0	0	0	0	0	26
滋賀県	22	13	35	1	0	1	0	0	0	0	0	0	36
京都府	45	25	70	1	0	1	1	0	1	1	0	1	73
大阪府	212	84	296	19	0	19	5	1	6	2	0	2	323
兵庫県	189	112	301	9	1	10	0	0	0	0	0	0	311
奈良県	35	16	51	3	0	3	1	0	1	0	0	0	55
和歌山県	25	3	28	0	0	0	0	0	0	0	0	0	28
鳥取県	9	11	20	1	0	1	0	0	0	0	0	0	21
島根県	5	6	11	1	0	1	0	0	0	0	0	0	12
岡山県	54	23	77	1	0	1	1	0	1	0	0	0	79
広島県	63	25	88	4	0	4	1	0	1	0	0	0	93
山口県	23	11	34	3	0	3	0	0	0	2	0	2	39
徳島県	12	7	19	0	0	0	0	0	0	0	0	0	19
香川県	15	8	23	0	0	0	2	0	2	0	0	0	25
愛媛県	24	6	30	2	0	2	3	0	3	0	0	0	35
高知県	18	6	24	1	0	1	0	0	0	0	0	0	25
福岡県	79	37	116	3	1	4	1	0	1	0	0	0	121
佐賀県	17	10	27	0	0	0	2	0	2	0	0	0	29
長崎県	32	12	44	1	1	2	1	0	1	0	0	0	47
熊本県	28	6	34	1	0	1	0	0	0	0	0	0	35
大分県	14	6	20	1	0	1	0	0	0	1	0	1	22
宮崎県	22	12	34	1	0	1	0	0	0	0	0	0	35
鹿児島県	26	12	38	0	0	0	0	0	0	0	0	0	38
沖縄県	20	12	32	1	0	1	1	0	1	0	0	0	34
海外在住者	1	0	1	0	0	0	0	0	0	0	0	0	1
計	2,251	940	3,191	116	3	119	34	1	35	9	1	10	3,355

## 7 死亡年別 認定者の状況

### 7-1) 療養者に係る死亡年別・認定疾病別・性別 認定状況

◆制度発足～平成29年度 (労災等認定件数を含む)

(単位:件)

死亡年	中皮腫			肺がん			石綿肺			びまん性胸膜肥厚			合計
	男	女	計	男	女	計	男	女	計	男	女	計	
平成18年(2006年)	182	67	249	55	2	57	0	0	0	0	0	0	306
平成19年(2007年)	297	72	369	70	4	74	0	0	0	0	0	0	443
平成20年(2008年)	354	112	466	98	1	99	0	0	0	0	0	0	565
平成21年(2009年)	376	88	464	88	4	92	0	0	0	0	0	0	556
平成22年(2010年)	328	86	414	74	1	75	2	0	2	0	0	0	491
平成23年(2011年)	301	93	394	55	3	58	2	0	2	4	0	4	458
平成24年(2012年)	317	112	429	58	4	62	5	0	5	6	0	6	502
平成25年(2013年)	320	98	418	52	2	54	6	0	6	4	0	4	482
平成26年(2014年)	316	102	418	57	5	62	1	0	1	3	1	4	485
平成27年(2015年)	377	113	490	79	1	80	0	0	0	9	0	9	579
平成28年(2016年)	407	121	528	65	2	67	4	0	4	9	1	10	609
平成29年(2017年)	435	117	552	81	3	84	2	0	2	7	1	8	646
累計	4,010	1,181	5,191	832	32	864	22	0	22	42	3	45	6,122

注1) 死亡年は、機構への届出等により、機構にて確認したもの。

注2) 平成18年(2006年)3月20日より申請受付。

◆制度発足～平成29年度 (労災等認定件数を除く)

(単位:件)

死亡年	中皮腫			肺がん			石綿肺			びまん性胸膜肥厚			合計
	男	女	計	男	女	計	男	女	計	男	女	計	
平成18年(2006年)	138	65	203	40	2	42	0	0	0	0	0	0	245
平成19年(2007年)	185	69	254	50	4	54	0	0	0	0	0	0	308
平成20年(2008年)	237	105	342	60	1	61	0	0	0	0	0	0	403
平成21年(2009年)	245	80	325	69	3	72	0	0	0	0	0	0	397
平成22年(2010年)	231	82	313	60	0	60	2	0	2	0	0	0	375
平成23年(2011年)	235	89	324	41	3	44	2	0	2	2	0	2	372
平成24年(2012年)	261	104	365	44	4	48	5	0	5	5	0	5	423
平成25年(2013年)	253	98	351	44	2	46	6	0	6	3	0	3	406
平成26年(2014年)	259	99	358	47	5	52	1	0	1	3	1	4	415
平成27年(2015年)	329	110	439	68	1	69	0	0	0	8	0	8	516
平成28年(2016年)	343	118	461	58	2	60	4	0	4	8	1	9	534
平成29年(2017年)	383	113	496	75	2	77	2	0	2	6	1	7	582
累計	3,099	1,132	4,231	656	29	685	22	0	22	35	3	38	4,976

注1) 死亡年は、機構への届出等により、機構にて確認したもの。

注2) 平成18年(2006年)3月20日より申請受付。

7-(2) 未申請死亡者に係る死亡年別・認定疾病別・性別 認定状況

◆制度発足～平成29年度累計 (労災等認定件数を含む)

(単位:件)

死亡年	中皮腫			肺がん			石綿肺			びまん性胸膜肥厚			合計
	男	女	計	男	女	計	男	女	計	男	女	計	
平成18年(2006年)	17	9	26	10	1	11	—	—	—	—	—	—	37
平成19年(2007年)	35	6	41	10	0	10	—	—	—	—	—	—	51
平成20年(2008年)	45	10	55	14	1	15	—	—	—	—	—	—	70
平成21年(2009年)	51	22	73	20	1	21	—	—	—	—	—	—	94
平成22年(2010年)	44	17	61	18	1	19	1	0	1	0	0	0	81
平成23年(2011年)	60	19	79	23	1	24	0	0	0	1	0	1	104
平成24年(2012年)	79	23	102	22	2	24	1	0	1	2	0	2	129
平成25年(2013年)	67	25	92	26	2	28	1	0	1	5	0	5	126
平成26年(2014年)	66	14	80	23	0	23	1	0	1	0	0	0	104
平成27年(2015年)	59	17	76	19	0	19	0	0	0	3	0	3	98
平成28年(2016年)	85	18	103	17	0	17	0	0	0	0	0	0	120
平成29年(2017年)	43	18	61	10	1	11	1	0	1	1	0	1	74
累計	651	198	849	212	10	222	5	0	5	12	0	12	1,088

注1) 中皮腫及び肺がんについては、平成18年(2006年)3月27日(法施行日)以降の死亡者数。

注2) 石綿肺及びびまん性胸膜肥厚については、平成22年(2010年)7月1日(改正政令施行日)以降の死亡者数。

◆制度発足～平成29年度累計 (労災等認定件数を除く)

(単位:件)

死亡年	中皮腫			肺がん			石綿肺			びまん性胸膜肥厚			合計
	男	女	計	男	女	計	男	女	計	男	女	計	
平成18年(2006年)	15	9	24	9	1	10	—	—	—	—	—	—	34
平成19年(2007年)	34	6	40	9	0	9	—	—	—	—	—	—	49
平成20年(2008年)	39	10	49	9	1	10	—	—	—	—	—	—	59
平成21年(2009年)	46	22	68	16	1	17	—	—	—	—	—	—	85
平成22年(2010年)	38	16	54	16	0	16	1	0	1	0	0	0	71
平成23年(2011年)	53	18	71	18	1	19	0	0	0	1	0	1	91
平成24年(2012年)	72	23	95	20	2	22	1	0	1	2	0	2	120
平成25年(2013年)	59	24	83	25	2	27	1	0	1	4	0	4	115
平成26年(2014年)	56	14	70	20	0	20	1	0	1	0	0	0	91
平成27年(2015年)	52	17	69	19	0	19	0	0	0	3	0	3	91
平成28年(2016年)	79	18	97	13	0	13	0	0	0	0	0	0	110
平成29年(2017年)	38	18	56	8	1	9	1	0	1	1	0	1	67
累計	581	195	776	182	9	191	5	0	5	11	0	11	983

注1) 中皮腫及び肺がんについては、平成18年(2006年)3月27日(法施行日)以降の死亡者数。

注2) 石綿肺及びびまん性胸膜肥厚については、平成22年(2010年)7月1日(改正政令施行日)以降の死亡者数。

7-(3) 施行前死亡者に係る死亡年別・認定疾病別・性別 認定状況

◆制度発足～平成29年度累計 (労災等認定件数を含む)

(単位:件)

死亡年	中皮腫			肺がん			石綿肺			びまん性胸膜肥厚			合計
	男	女	計	男	女	計	男	女	計	男	女	計	
昭和48年(1973年)	2	0	2	0	0	0	0	0	0	0	0	0	2
昭和49年(1974年)	1	1	2	1	0	1	0	0	0	0	0	0	3
昭和51年(1976年)	2	0	2	0	0	0	0	0	0	0	0	0	2
昭和53年(1978年)	2	1	3	0	0	0	0	0	0	0	0	0	3
昭和54年(1979年)	3	0	3	0	0	0	0	0	0	0	0	0	3
昭和55年(1980年)	2	1	3	0	0	0	0	0	0	0	0	0	3
昭和56年(1981年)	2	1	3	0	0	0	0	0	0	0	0	0	3
昭和57年(1982年)	6	3	9	0	0	0	0	0	0	0	0	0	9
昭和58年(1983年)	5	0	5	1	0	1	0	0	0	0	0	0	6
昭和59年(1984年)	3	1	4	0	0	0	0	0	0	0	0	0	4
昭和60年(1985年)	5	1	6	1	0	1	0	0	0	0	0	0	7
昭和61年(1986年)	7	4	11	1	0	1	0	0	0	0	0	0	12
昭和62年(1987年)	14	4	18	2	0	2	0	0	0	0	0	0	20
昭和63年(1988年)	20	10	30	1	0	1	0	0	0	0	0	0	31
平成元年(1989年)	15	9	24	2	1	3	0	0	0	0	0	0	27
平成2年(1990年)	19	6	25	1	0	1	0	0	0	0	0	0	26
平成3年(1991年)	17	12	29	7	0	7	1	0	1	0	0	0	37
平成4年(1992年)	22	9	31	2	0	2	0	0	0	0	0	0	33
平成5年(1993年)	31	14	45	2	0	2	0	0	0	0	0	0	47
平成6年(1994年)	38	8	46	0	0	0	0	0	0	0	0	0	46
平成7年(1995年)	67	31	98	3	0	3	0	0	0	0	0	0	101
平成8年(1996年)	98	34	132	5	0	5	1	0	1	0	0	0	138
平成9年(1997年)	114	40	154	9	0	9	0	0	0	0	0	0	163
平成10年(1998年)	89	35	124	2	0	2	2	0	2	0	0	0	128
平成11年(1999年)	129	47	176	13	0	13	1	0	1	0	0	0	190
平成12年(2000年)	147	55	202	6	0	6	3	0	3	1	0	1	212
平成13年(2001年)	188	58	246	10	0	10	0	0	0	0	0	0	256
平成14年(2002年)	250	101	351	11	0	11	1	0	1	0	0	0	363
平成15年(2003年)	285	123	408	16	0	16	2	0	2	0	0	0	426
平成16年(2004年)	402	155	557	18	1	19	3	0	3	0	0	0	579
平成17年(2005年)	381	158	539	30	1	31	0	0	0	0	0	0	570
平成18年(2006年)	85	34	119	3	0	3	1	0	1	2	0	2	125
平成19年(2007年)	—	—	—	—	—	—	5	0	5	1	0	1	6
平成20年(2008年)	—	—	—	—	—	—	10	1	11	1	0	1	12
平成21年(2009年)	—	—	—	—	—	—	5	0	5	2	1	3	8
平成22年(2010年)	—	—	—	—	—	—	2	0	2	3	0	3	5
累計	2,451	956	3,407	147	3	150	37	1	38	10	1	11	3,606

注1) 中皮腫及び肺がんについては、平成18年(2006年)3月26日(法施行日の前日)までの死亡者数。

注2) 石綿肺及びびまん性胸膜肥厚については、平成22年(2010年)6月30日(改正政令施行日の前日)までの死亡者数。

## ◆制度発足～平成29年度累計 施行前死亡者に係る死亡年別・認定疾病別・性別 認定状況(労災等認定件数を除く)

(単位:件)

死亡年	中皮腫			肺がん			石綿肺			びまん性胸膜肥厚			合計
	男	女	計	男	女	計	男	女	計	男	女	計	
昭和48年(1973年)	2	0	2	0	0	0	0	0	0	0	0	0	2
昭和49年(1974年)	1	1	2	1	0	1	0	0	0	0	0	0	3
昭和51年(1976年)	2	0	2	0	0	0	0	0	0	0	0	0	2
昭和53年(1978年)	2	1	3	0	0	0	0	0	0	0	0	0	3
昭和54年(1979年)	1	0	1	0	0	0	0	0	0	0	0	0	1
昭和55年(1980年)	1	1	2	0	0	0	0	0	0	0	0	0	2
昭和56年(1981年)	1	1	2	0	0	0	0	0	0	0	0	0	2
昭和57年(1982年)	6	3	9	0	0	0	0	0	0	0	0	0	9
昭和58年(1983年)	5	0	5	1	0	1	0	0	0	0	0	0	6
昭和59年(1984年)	3	1	4	0	0	0	0	0	0	0	0	0	4
昭和60年(1985年)	4	1	5	1	0	1	0	0	0	0	0	0	6
昭和61年(1986年)	6	4	10	1	0	1	0	0	0	0	0	0	11
昭和62年(1987年)	13	4	17	0	0	0	0	0	0	0	0	0	17
昭和63年(1988年)	17	10	27	1	0	1	0	0	0	0	0	0	28
平成元年(1989年)	14	9	23	1	1	2	0	0	0	0	0	0	25
平成2年(1990年)	17	6	23	0	0	0	0	0	0	0	0	0	23
平成3年(1991年)	17	11	28	6	0	6	1	0	1	0	0	0	35
平成4年(1992年)	19	9	28	2	0	2	0	0	0	0	0	0	30
平成5年(1993年)	29	14	43	1	0	1	0	0	0	0	0	0	44
平成6年(1994年)	35	8	43	0	0	0	0	0	0	0	0	0	43
平成7年(1995年)	61	30	91	2	0	2	0	0	0	0	0	0	93
平成8年(1996年)	91	34	125	5	0	5	1	0	1	0	0	0	131
平成9年(1997年)	102	38	140	8	0	8	0	0	0	0	0	0	148
平成10年(1998年)	84	35	119	2	0	2	2	0	2	0	0	0	123
平成11年(1999年)	120	46	166	11	0	11	1	0	1	0	0	0	178
平成12年(2000年)	137	55	192	6	0	6	2	0	2	1	0	1	201
平成13年(2001年)	168	56	224	7	0	7	0	0	0	0	0	0	231
平成14年(2002年)	228	98	326	6	0	6	1	0	1	0	0	0	333
平成15年(2003年)	261	122	383	13	0	13	2	0	2	0	0	0	398
平成16年(2004年)	373	153	526	13	1	14	3	0	3	0	0	0	543
平成17年(2005年)	351	155	506	25	1	26	0	0	0	0	0	0	532
平成18年(2006年)	80	34	114	3	0	3	1	0	1	2	0	2	120
平成19年(2007年)	—	—	—	—	—	—	5	0	5	1	0	1	6
平成20年(2008年)	—	—	—	—	—	—	10	1	11	1	0	1	12
平成21年(2009年)	—	—	—	—	—	—	4	0	4	2	1	3	7
平成22年(2010年)	—	—	—	—	—	—	1	0	1	2	0	2	3
累計	2,251	940	3,191	116	3	119	34	1	35	9	1	10	3,355

注1) 中皮腫及び肺がんについては、平成18年(2006年)3月26日(法施行日の前日)までの死亡者数。

注2) 石綿肺及びびまん性胸膜肥厚については、平成22年(2010年)6月30日(改正政令施行日の前日)までの死亡者数。

7-(4) 認定者に係る死亡年別・指定疾病別・性別状況

\* (療養者、未申請死亡者、施行前死亡者の計)

◆制度発足～平成29年累計 (労災等認定件数を含む)

(単位:件)

死亡年	中皮腫			肺がん			石綿肺			びまん性胸膜肥厚			合計
	男	女	計	男	女	計	男	女	計	男	女	計	
昭和48年(1973年)	2	0	2	0	0	0	0	0	0	0	0	0	2
昭和49年(1974年)	1	1	2	1	0	1	0	0	0	0	0	0	3
昭和51年(1976年)	2	0	2	0	0	0	0	0	0	0	0	0	2
昭和53年(1978年)	2	1	3	0	0	0	0	0	0	0	0	0	3
昭和54年(1979年)	3	0	3	0	0	0	0	0	0	0	0	0	3
昭和55年(1980年)	2	1	3	0	0	0	0	0	0	0	0	0	3
昭和56年(1981年)	2	1	3	0	0	0	0	0	0	0	0	0	3
昭和57年(1982年)	6	3	9	0	0	0	0	0	0	0	0	0	9
昭和58年(1983年)	5	0	5	1	0	1	0	0	0	0	0	0	6
昭和59年(1984年)	3	1	4	0	0	0	0	0	0	0	0	0	4
昭和60年(1985年)	5	1	6	1	0	1	0	0	0	0	0	0	7
昭和61年(1986年)	7	4	11	1	0	1	0	0	0	0	0	0	12
昭和62年(1987年)	14	4	18	2	0	2	0	0	0	0	0	0	20
昭和63年(1988年)	20	10	30	1	0	1	0	0	0	0	0	0	31
平成元年(1989年)	15	9	24	2	1	3	0	0	0	0	0	0	27
平成2年(1990年)	19	6	25	1	0	1	0	0	0	0	0	0	26
平成3年(1991年)	17	12	29	7	0	7	1	0	1	0	0	0	37
平成4年(1992年)	22	9	31	2	0	2	0	0	0	0	0	0	33
平成5年(1993年)	31	14	45	2	0	2	0	0	0	0	0	0	47
平成6年(1994年)	38	8	46	0	0	0	0	0	0	0	0	0	46
平成7年(1995年)	67	31	98	3	0	3	0	0	0	0	0	0	101
平成8年(1996年)	98	34	132	5	0	5	1	0	1	0	0	0	138
平成9年(1997年)	114	40	154	9	0	9	0	0	0	0	0	0	163
平成10年(1998年)	89	35	124	2	0	2	2	0	2	0	0	0	128
平成11年(1999年)	129	47	176	13	0	13	1	0	1	0	0	0	190
平成12年(2000年)	147	55	202	6	0	6	3	0	3	1	0	1	212
平成13年(2001年)	188	58	246	10	0	10	0	0	0	0	0	0	256
平成14年(2002年)	250	101	351	11	0	11	1	0	1	0	0	0	363
平成15年(2003年)	285	123	408	16	0	16	2	0	2	0	0	0	426
平成16年(2004年)	402	155	557	18	1	19	3	0	3	0	0	0	579
平成17年(2005年)	381	158	539	30	1	31	0	0	0	0	0	0	570
平成18年(2006年)	284	110	394	68	3	71	1	0	1	2	0	2	468
平成19年(2007年)	332	78	410	80	4	84	5	0	5	1	0	1	500
平成20年(2008年)	399	122	521	112	2	114	10	1	11	1	0	1	647
平成21年(2009年)	427	110	537	108	5	113	5	0	5	2	1	3	658
平成22年(2010年)	372	103	475	92	2	94	5	0	5	3	0	3	577
平成23年(2011年)	361	112	473	78	4	82	2	0	2	5	0	5	562
平成24年(2012年)	396	135	531	80	6	86	6	0	6	8	0	8	631
平成25年(2013年)	387	123	510	78	4	82	7	0	7	9	0	9	608
平成26年(2014年)	382	116	498	80	5	85	2	0	2	3	1	4	589
平成27年(2015年)	436	130	566	98	1	99	0	0	0	12	0	12	677
平成28年(2016年)	492	139	631	82	2	84	4	0	4	9	1	10	729
平成29年(2017年)	478	135	613	91	4	95	3	0	3	8	1	9	720
累計	7,112	2,335	9,447	1,191	45	1,236	64	1	65	64	4	68	10,816



## ◆制度発足～平成29年度累計（労災等認定件数を除く）

（単位：件）

死亡年	中皮腫			肺がん			石綿肺			びまん性胸膜肥厚			合計
	男	女	計	男	女	計	男	女	計	男	女	計	
昭和48年(1973年)	2	0	2	0	0	0	0	0	0	0	0	0	2
昭和49年(1974年)	1	1	2	1	0	1	0	0	0	0	0	0	3
昭和51年(1976年)	2	0	2	0	0	0	0	0	0	0	0	0	2
昭和53年(1978年)	2	1	3	0	0	0	0	0	0	0	0	0	3
昭和54年(1979年)	1	0	1	0	0	0	0	0	0	0	0	0	1
昭和55年(1980年)	1	1	2	0	0	0	0	0	0	0	0	0	2
昭和56年(1981年)	1	1	2	0	0	0	0	0	0	0	0	0	2
昭和57年(1982年)	6	3	9	0	0	0	0	0	0	0	0	0	9
昭和58年(1983年)	5	0	5	1	0	1	0	0	0	0	0	0	6
昭和59年(1984年)	3	1	4	0	0	0	0	0	0	0	0	0	4
昭和60年(1985年)	4	1	5	1	0	1	0	0	0	0	0	0	6
昭和61年(1986年)	6	4	10	1	0	1	0	0	0	0	0	0	11
昭和62年(1987年)	13	4	17	0	0	0	0	0	0	0	0	0	17
昭和63年(1988年)	17	10	27	1	0	1	0	0	0	0	0	0	28
平成元年(1989年)	14	9	23	1	1	2	0	0	0	0	0	0	25
平成2年(1990年)	17	6	23	0	0	0	0	0	0	0	0	0	23
平成3年(1991年)	17	11	28	6	0	6	1	0	1	0	0	0	35
平成4年(1992年)	19	9	28	2	0	2	0	0	0	0	0	0	30
平成5年(1993年)	29	14	43	1	0	1	0	0	0	0	0	0	44
平成6年(1994年)	35	8	43	0	0	0	0	0	0	0	0	0	43
平成7年(1995年)	61	30	91	2	0	2	0	0	0	0	0	0	93
平成8年(1996年)	91	34	125	5	0	5	1	0	1	0	0	0	131
平成9年(1997年)	102	38	140	8	0	8	0	0	0	0	0	0	148
平成10年(1998年)	84	35	119	2	0	2	2	0	2	0	0	0	123
平成11年(1999年)	120	46	166	11	0	11	1	0	1	0	0	0	178
平成12年(2000年)	137	55	192	6	0	6	2	0	2	1	0	1	201
平成13年(2001年)	168	56	224	7	0	7	0	0	0	0	0	0	231
平成14年(2002年)	228	98	326	6	0	6	1	0	1	0	0	0	333
平成15年(2003年)	261	122	383	13	0	13	2	0	2	0	0	0	398
平成16年(2004年)	373	153	526	13	1	14	3	0	3	0	0	0	543
平成17年(2005年)	351	155	506	25	1	26	0	0	0	0	0	0	532
平成18年(2006年)	233	108	341	52	3	55	1	0	1	2	0	2	399
平成19年(2007年)	219	75	294	59	4	63	5	0	5	1	0	1	363
平成20年(2008年)	276	115	391	69	2	71	10	1	11	1	0	1	474
平成21年(2009年)	291	102	393	85	4	89	4	0	4	2	1	3	489
平成22年(2010年)	269	98	367	76	0	76	4	0	4	2	0	2	449
平成23年(2011年)	288	107	395	59	4	63	2	0	2	3	0	3	463
平成24年(2012年)	333	127	460	64	6	70	6	0	6	7	0	7	543
平成25年(2013年)	312	122	434	69	4	73	7	0	7	7	0	7	521
平成26年(2014年)	315	113	428	67	5	72	2	0	2	3	1	4	506
平成27年(2015年)	381	127	508	87	1	88	0	0	0	11	0	11	607
平成28年(2016年)	422	136	558	71	2	73	4	0	4	8	1	9	644
平成29年(2017年)	421	131	552	83	3	86	3	0	3	7	1	8	649
累計	5,931	2,267	8,198	954	41	995	61	1	62	55	4	59	9,314

7-(5) 各制度における中皮腫の認定等の状況 (死亡年別)

(単位:件)

死亡年(注1)	石綿健康被害救済制度			上記より労災等認定者を除いたもの			労災又は特別遺族給付金(注2)	船員保険(注2)	国鉄・共済等(注3)	(A)合計(注4)	(B)中皮腫死亡者数(注5)	(A)/(B)
	療養者	未申請死亡者	計	療養者	未申請死亡者	計						
平成7年(1995年)	-	-	98	-	-	91	70	0	1	162	500	32.4%
平成8年(1996年)	-	-	132	-	-	125	95	0	0	220	576	38.2%
平成9年(1997年)	-	-	154	-	-	140	94	1	0	235	597	39.4%
平成10年(1998年)	-	-	124	-	-	119	124	1	0	244	570	42.8%
平成11年(1999年)	-	-	176	-	-	166	141	2	0	309	647	47.8%
平成12年(2000年)	-	-	202	-	-	192	179	1	2	374	710	52.7%
平成13年(2001年)	-	-	246	-	-	224	172	2	1	399	772	51.7%
平成14年(2002年)	-	-	351	-	-	326	169	1	1	497	810	61.4%
平成15年(2003年)	-	-	408	-	-	383	267	5	1	656	878	74.7%
平成16年(2004年)	-	-	557	-	-	526	263	2	3	794	953	83.3%
平成17年(2005年)	-	-	539	-	-	506	329	4	3	842	911	92.4%
平成18年(2006年)	249	26	119	203	24	114	408	5	3	757	1,050	72.1%
平成19年(2007年)	369	41	410	254	40	294	419	2	5	720	1,068	67.4%
平成20年(2008年)	466	55	521	342	49	391	433	4	4	832	1,170	71.1%
平成21年(2009年)	464	73	537	325	68	393	321	3	5	722	1,156	62.5%
平成22年(2010年)	414	61	475	313	54	367	473	5	4	849	1,209	70.2%
平成23年(2011年)	394	79	473	324	71	395	458	4	4	861	1,258	68.4%
平成24年(2012年)	429	102	531	365	95	460	545	2	1	1,008	1,400	72.0%
平成25年(2013年)	418	92	510	351	83	434	496	10	7	947	1,410	67.2%
平成26年(2014年)	418	80	498	358	70	428	501	7	3	939	1,376	68.2%
平成27年(2015年)	490	76	566	439	69	508	467	3	3	981	1,504	65.2%
平成28年(2016年)	528	103	631	461	97	558	401	2	0	961	1,550	62.0%
計	4,639	788	5,427	3,735	720	4,455	6,825	66	51	14,309	22,075	64.8%

(注1) (注5)の出典の対象期間に合わせ、平成7年以降について記載している。

(注2) 労災・特別遺族弔慰金・船員保険は厚生労働省「平成28年度 石綿による疾病に関する労災保険給付などの請求・決定状況まとめ(確定値)」から引用

(注3) 国鉄・共済等は、救済の制度の認定を受けた後、元国鉄・アスベスト補償制度、元国鉄・アスベスト補償制度、地方公務員災害補償制度など他法令から給付の決定を受けた者

(注4) 労災又は特別遺族給付金、船員保険制度以外にも、旧国鉄・アスベスト補償制度や国家公務員災害補償制度等において認定実績があるが、データの制約上、これらの件数は合計には含まれていない。

(注5) 出典:厚生労働省「都道府県(21大都市再掲)別にみた中皮腫による死亡数の年次推移(平成7年～平成28年)～人口動態統計(確定数)より」

## 8 認定等の処理期間の状況

### 8-1) 療養者の申請についての処理期間の状況

療養中の方からの申請について、申請から認定等決定までの平均処理日数は 96 日(前年度 98 日)である。うち、1 回の医学的判定で認定されたものは平均 62 日(同 64 日)、追加資料が必要とされたものは平均 151 日(同 154 日)である。

(単位:日、件)

区 分	認定等決定までの平均処理日数		申請から医学的判定申出までの平均日数	件 数
1 回の医学的判定	96 (98)	62 (64)	29 (28)	551 (568)
追加資料が必要とされたもの		151 (154)		342 (334)

注 1) 医学的判定とは、審査分科会を経て判定小委員会で審議したものである。

注 2) 取下げについては、処理日数の計算には含めていない。

注 3) 条件付不認定を受けた者から新たな資料の提出があり、審査の再開により認定等を行ったものは、平均処理日数の計算には含めていない。

注 4) 新資料の提出による再審査、及び原処分取消後の処分は除く。

### ◆療養者についての申請処理期間の推移(平成 24~29 年度)

(単位:日)

平成 24 年度		平成 25 年度		平成 26 年度	
申請から認定等決定までの平均処理日数	申請から医学的判定申出までの平均日数	申請から認定等決定までの平均処理日数	申請から医学的判定申出までの平均日数	申請から認定等決定までの平均処理日数	申請から医学的判定申出までの平均日数
130	37	115	24	116	25

平成 27 年度		平成 28 年度		平成 29 年度	
申請から認定等決定までの平均処理日数	申請から医学的判定申出までの平均日数	申請から認定等決定までの平均処理日数	申請から医学的判定申出までの平均日数	申請から認定等決定までの平均処理日数	申請から医学的判定申出までの平均日数
106	32	98	28	96	29

## 8-(2) 未申請死亡者の請求についての処理期間の状況

未申請死亡者のご遺族については、請求から認定等決定までの平均処理日数は 128 日(前年度 132 日)であり、うち 1 回の医学的判定で認定されたものは平均 83 日(前年度 85 日)、追加資料が必要とされたものは平均 175 日(前年度 185 日)である。

(単位:日、件)

区 分	認定等決定までの平均処理日数		請求から医学的判定申出までの平均日数	件 数
1 回の医学的判定	128 (132)	83 (85)	39 (43)	103 (105)
追加資料が必要とされたもの		175 (185)		98 (96)

### ◆ 未申請死亡者についての請求処理期間の推移(平成 24~29 年度)

(単位:日)

平成 24 年度		平成 25 年度		平成 26 年度	
請求から認定等決定までの平均処理日数	請求から医学的判定申出までの平均日数	請求から認定等決定までの平均処理日数	請求から医学的判定申出までの平均日数	請求から認定等決定までの平均処理日数	請求から医学的判定申出までの平均日数
160	45	120	31	138	31

平成 27 年度		平成 28 年度		平成 29 年度	
請求から認定等決定までの平均処理日数	請求から医学的判定申出までの平均日数	請求から認定等決定までの平均処理日数	請求から医学的判定申出までの平均日数	請求から認定等決定までの平均処理日数	請求から医学的判定申出までの平均日数
125	45	132	43	128	39

### 8-(3) 施行前死亡者の請求についての処理期間の状況

施行前死亡者のご遺族からの請求については、請求から認定等決定までの平均処理日数は、医学的判定を要する案件は143日(前年度257日)、医学的判定を要さない案件は28日(前年度32日)である。医学的判定を要する案件のうち、1回の医学的判定で認定されたものは今年度の実績は無く、追加資料が必要とされたものについては平均143日(前年度278日)、認定等までにかかっている。

(単位:日、件)

区 分	認定等決定までの平均処理日数		請求から医学的判定申出までの平均日数	件 数
1回の医学的判定	143 (257)	— (221)	61 (134)	0 (3)
追加資料が必要とされたもの		143 (278)		1 (5)
医学的判定を経ないで機構で認定したもの	28 (32)		—	10 (14)

注1) 医学的判定とは、審査分科会を経て判定小委員会で審議したものである。

注2) 取下げについては、処理日数の計算には含めていない。

注3) 原処分取消後の処分は除く。

#### ◆ 施行前死亡者についての請求処理期間の推移(平成24～29年度)

(単位:日)

	平成24年度		平成25年度		平成26年度	
	請求から認定等決定までの平均処理日数	請求から医学的判定申出までの平均日数	請求から認定等決定までの平均処理日数	請求から医学的判定申出までの平均日数	請求から認定等決定までの平均処理日数	請求から医学的判定申出までの平均日数
医学的判定を要する案件	289	151	351	73	333	93
医学的判定を要しない案件	61	—	57	—	94	—

	平成27年度		平成28年度		平成29年度	
	請求から認定等決定までの平均処理日数	請求から医学的判定申出までの平均日数	請求から認定等決定までの平均処理日数	請求から医学的判定申出までの平均日数	請求から認定等決定までの平均処理日数	請求から医学的判定申出までの平均日数
医学的判定を要する案件	229	113	257	134	143	61
医学的判定を要しない案件	40	—	32	—	28	—

## 9 救済給付

### 9-（1）医療費等給付の説明

- 医療費の償還払い

「石綿健康被害医療手帳」の交付前であったなどの理由で、被認定者が自己負担した医療費について、後から機構に請求することによって支払われること。主として、療養開始日（その日が認定申請日の3年より前の日であった場合は、認定申請日の3年前の日）から認定までの間の医療費の支払い。

- 医療費の現物給付

被認定者が、保険医療機関等で「石綿健康被害医療手帳」を提示することにより、支払が免除される。免除された医療費の自己負担分は、保険医療機関等から審査支払機関（社会保険診療報酬支払基金、国民健康保険団体連合会等）を通じて機構に請求され、支払が行われる。被認定者に対しては、医療そのもの（現物）の形で医療費が支給されるため、このように呼んでいる。

- 療養手当

医療費以外の入通院に伴う諸経費、日常生活における近親者等による介護に要する費用などを勘案したもので、月を単位として定額（103,870 円）支給されるもの。毎年、2 月、4 月、6 月、8 月、10 月、12 月の6 期に、それぞれの支給月の前月及び前々月の分が支給される。

- 葬祭料

被認定者が、指定疾病に起因して死亡した場合に、葬祭を行う方の請求に基づき支給される給付（199,000 円）のこと。

- 特別遺族弔慰金・特別葬祭料

指定疾病に起因して死亡した方のご遺族で、その死亡した方の死亡当時に生計を同じくしていた方の請求に基づき支給される給付（特別遺族弔慰金 2,800,000 円＋特別葬祭料 199,000 円）のこと。

- 救済給付調整金

被認定者が指定疾病に起因して死亡した場合で、既に支給された医療費及び療養手当の額の合計が特別遺族弔慰金の額（2,800,000 円）に満たないときに、その差額について、被認定者の死亡の当時被認定者と生計を同じくしていたご遺族からの請求に基づき支給される給付のこと。

## 9-(2) 救済給付の支給状況

### 1) 平成29年度救済給付支給状況

平成30年3月31日現在

救済給付の種類	件数(件)	金額(千円)
医療費	17,885	512,650
療養手当	7,757	2,070,183
葬祭料	543	108,057
特別遺族弔慰金・特別葬祭料	159	476,841
救済給付調整金	334	505,152
計	26,678	3,672,883

### 2) 平成28年度救済給付支給状況

平成29年3月31日現在

救済給付の種類	件数(件)	金額(千円)
医療費	17,077	476,595
療養手当	7,460	1,929,593
葬祭料	532	105,868
特別遺族弔慰金・特別葬祭料	151	452,849
救済給付調整金	301	447,660
計	25,521	3,412,565

### 3) 制度発足～平成29年度累計

平成30年3月31日現在

救済給付の種類	件数(件)	金額(千円)
医療費	145,074	4,583,907
療養手当	63,330	17,591,091
葬祭料	5,034	1,001,766
特別遺族弔慰金・特別葬祭料	4,631	13,879,969
救済給付調整金	3,219	5,217,179
計	221,288	42,273,912

## 9-(3) 支給までの処理期間状況

### 1) 療養者関係 (単位：日)

	医療費 (償還払い)※1	療養手当 (初回)※2
平成 29 年度(A)	61	17
平成 28 年度(B)	63	16
差(A)-(B)	▲2	1

※1 医療費(償還払い)は、請求から支給までの日数(平均値)である。

※2 療養手当(初回)は、認定から支給までの日数(平均値)である。

### 2) ご遺族関係 ※3 (単位：日)

	葬祭料	未支給の医療費等	救済給付調整金
平成 29 年度(A)	27	52	63
平成 28 年度(B)	27	51	61
差(A)-(B)	0	1	2

※3 すべて、請求から支給までの日数(平均値)である。

### 3) 特別遺族弔慰金・特別葬祭料 ※4 (単位：日)

	未申請死亡者	施行前死亡者
平成 29 年度(A)	17	17
平成 28 年度(B)	18	16
差(A)-(B)	▲1	1

※4 すべて、認定から支給までの日数(平均値)である。



9-(4) 平成29年度 医療費(償還払い) 月別支給状況

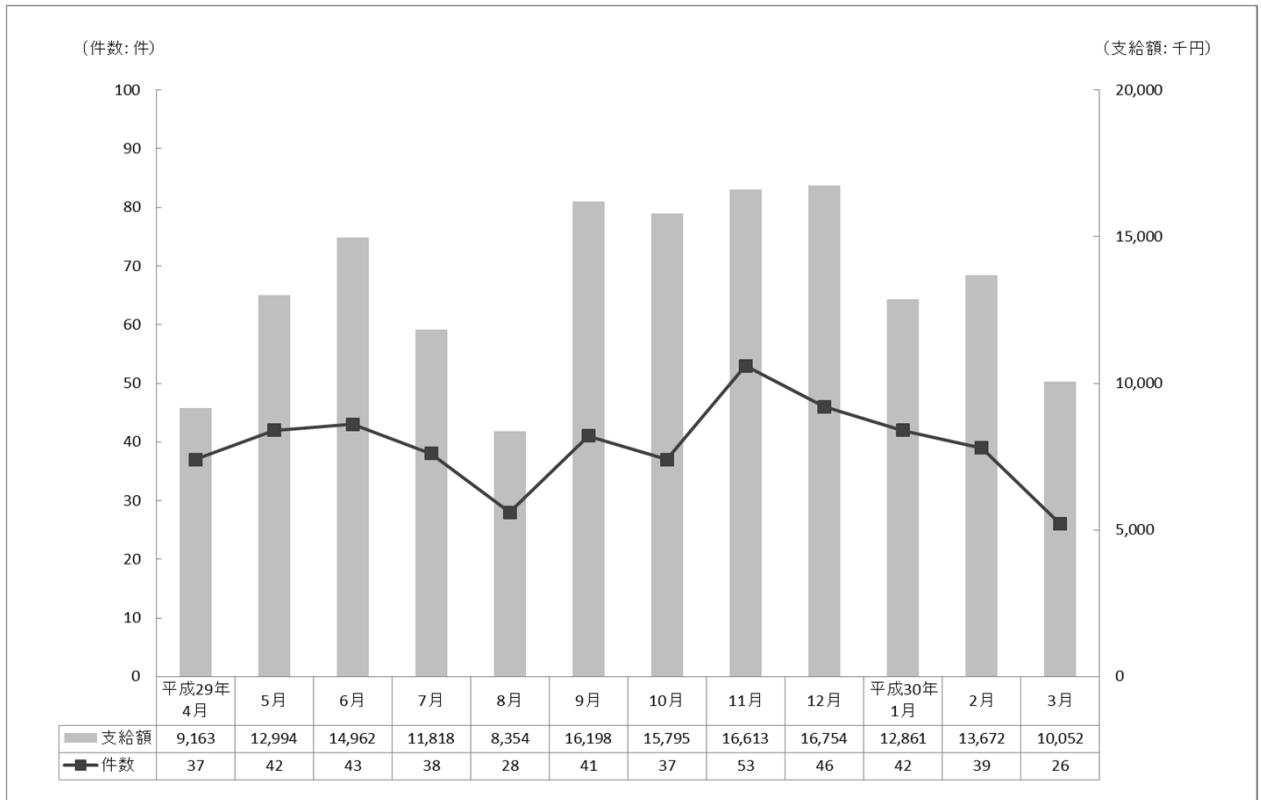

9-(5) 平成29年度 医療費(現物給付) 月別支給状況

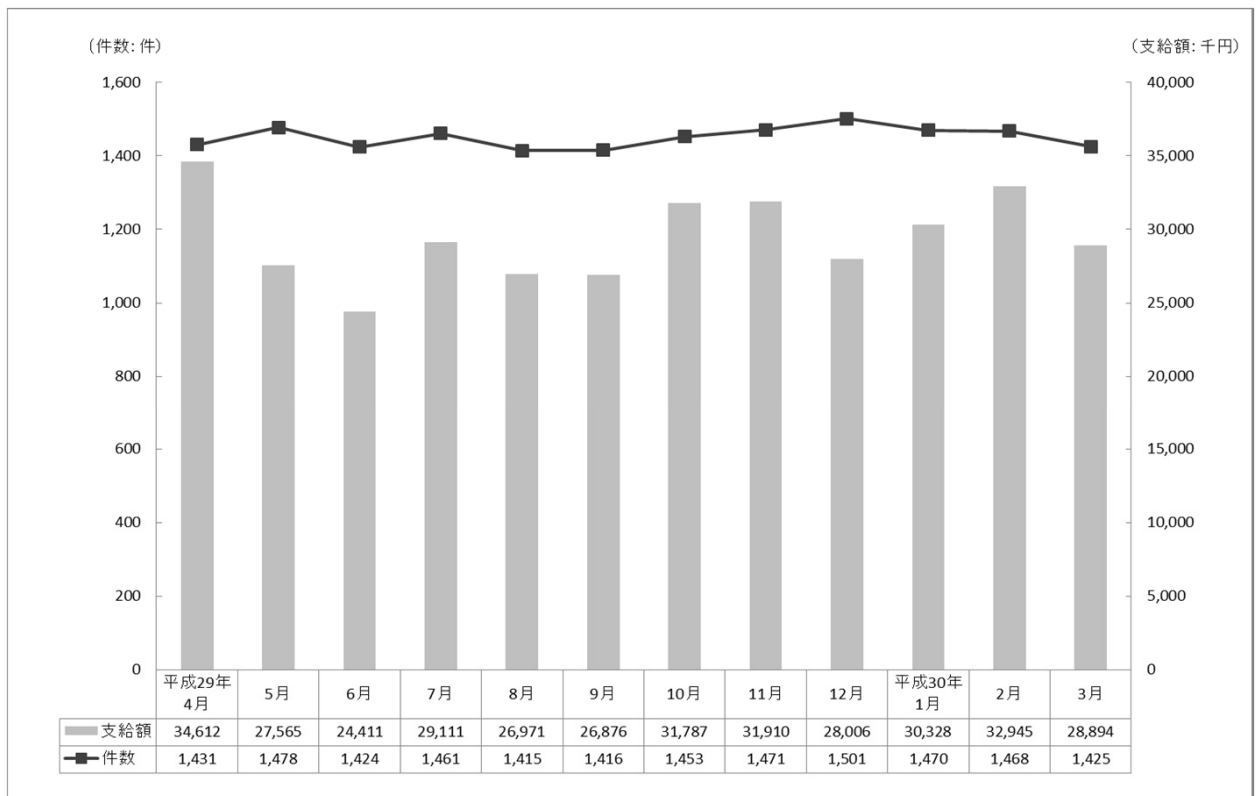

9-(6) 平成29年度 医療費(償還払い+現物給付) 月別支給状況

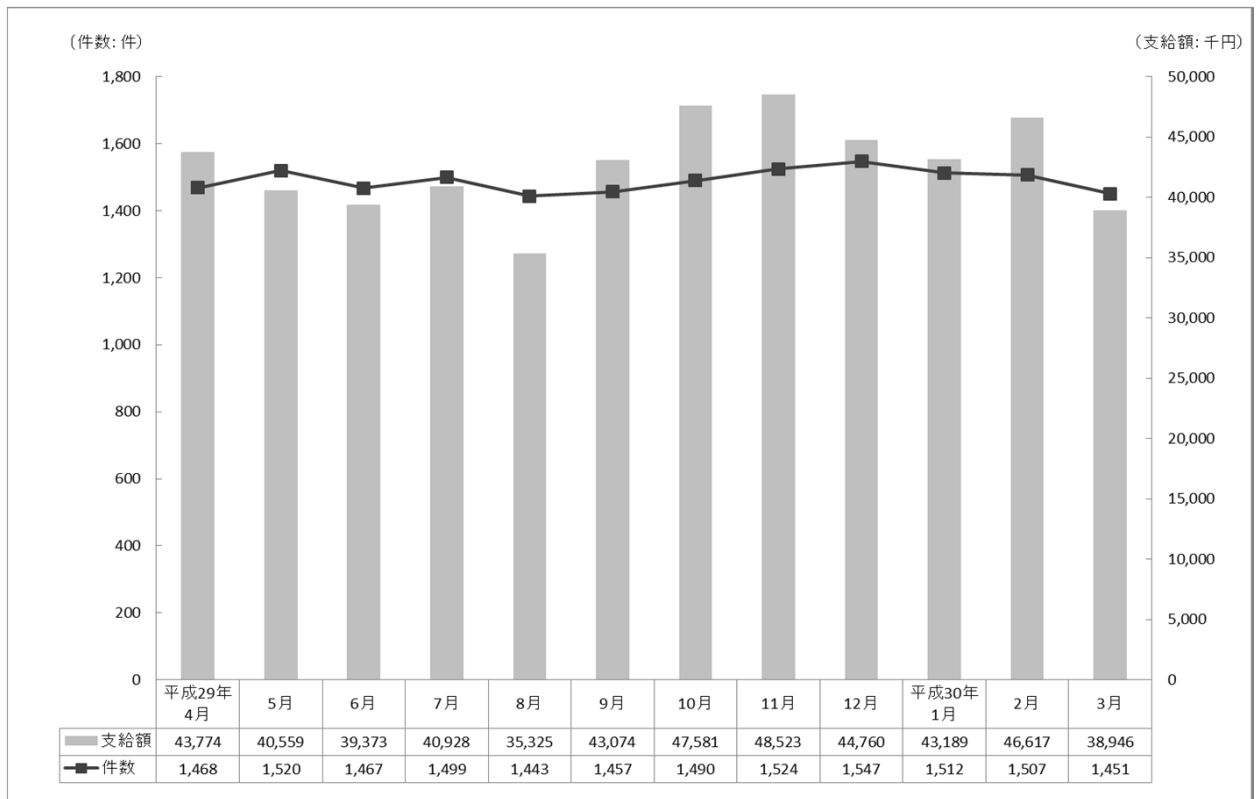

9-(7) 平成29年度 療養手当 月別支給状況(継続支給は偶数月)

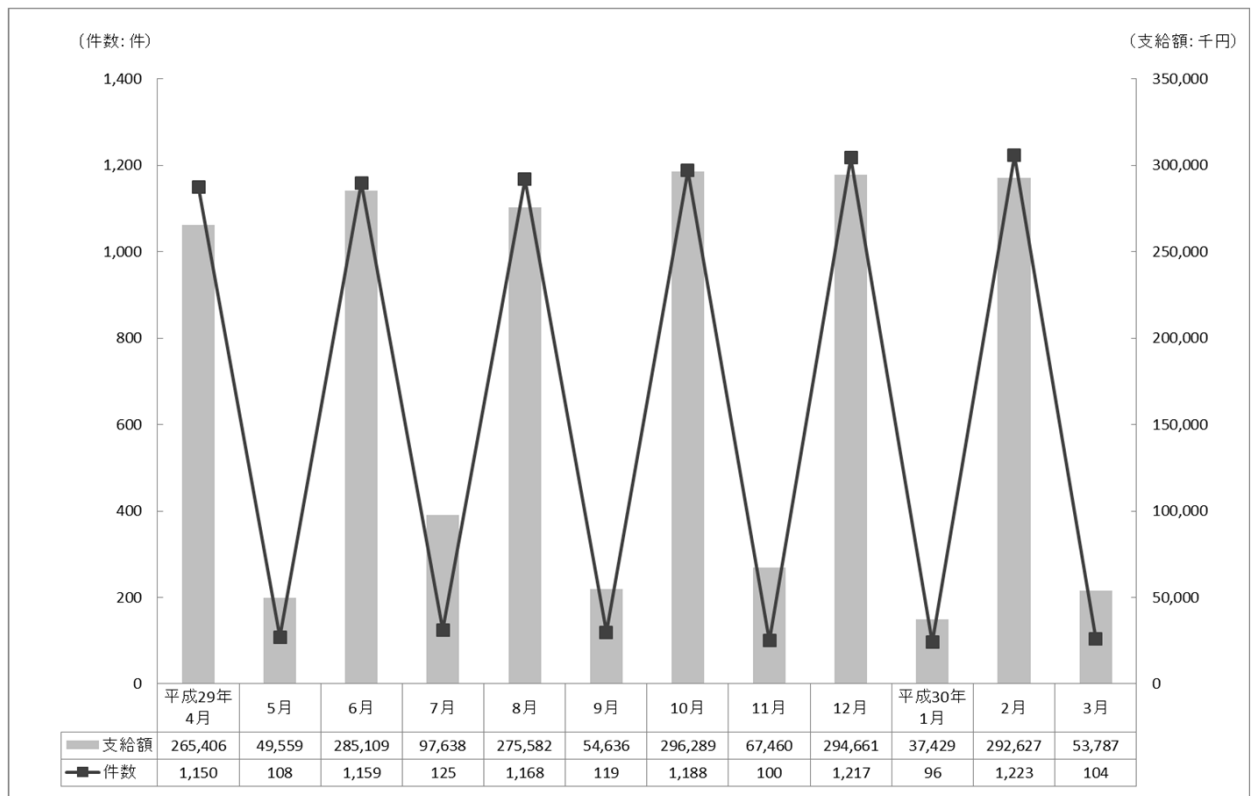

9-(8) 平成29年度 葬祭料 月別支給状況

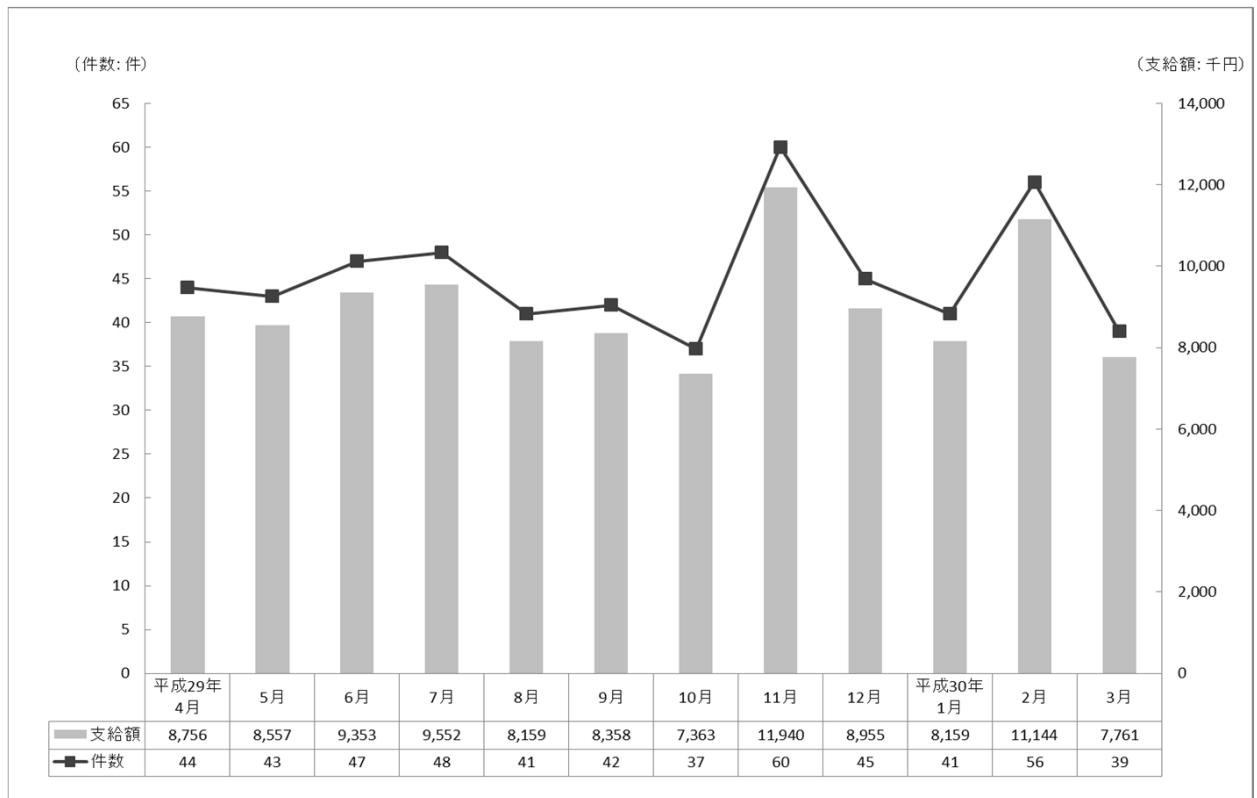

9-(9) 平成29年度 特別遺族弔慰金・特別葬祭料 月別支給状況

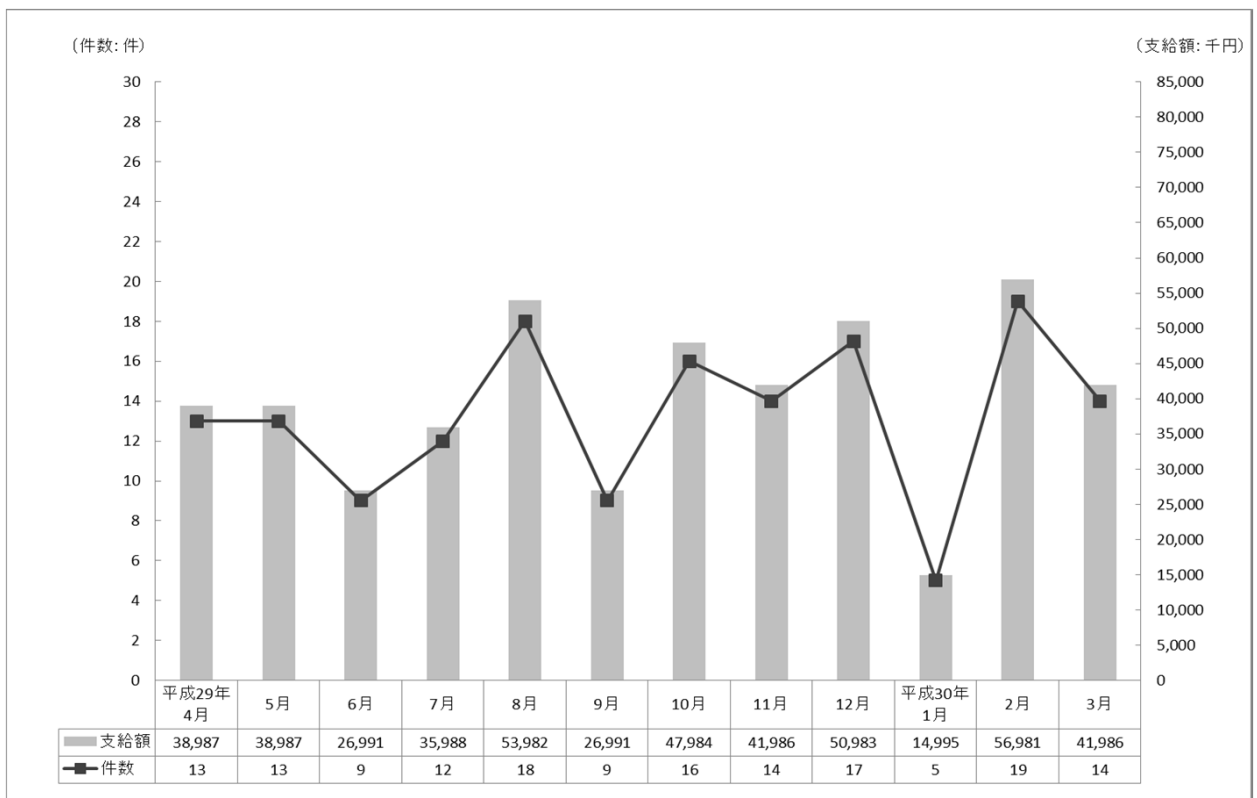

9-(10) 平成29年度 救済給付調整金 月別支給状況

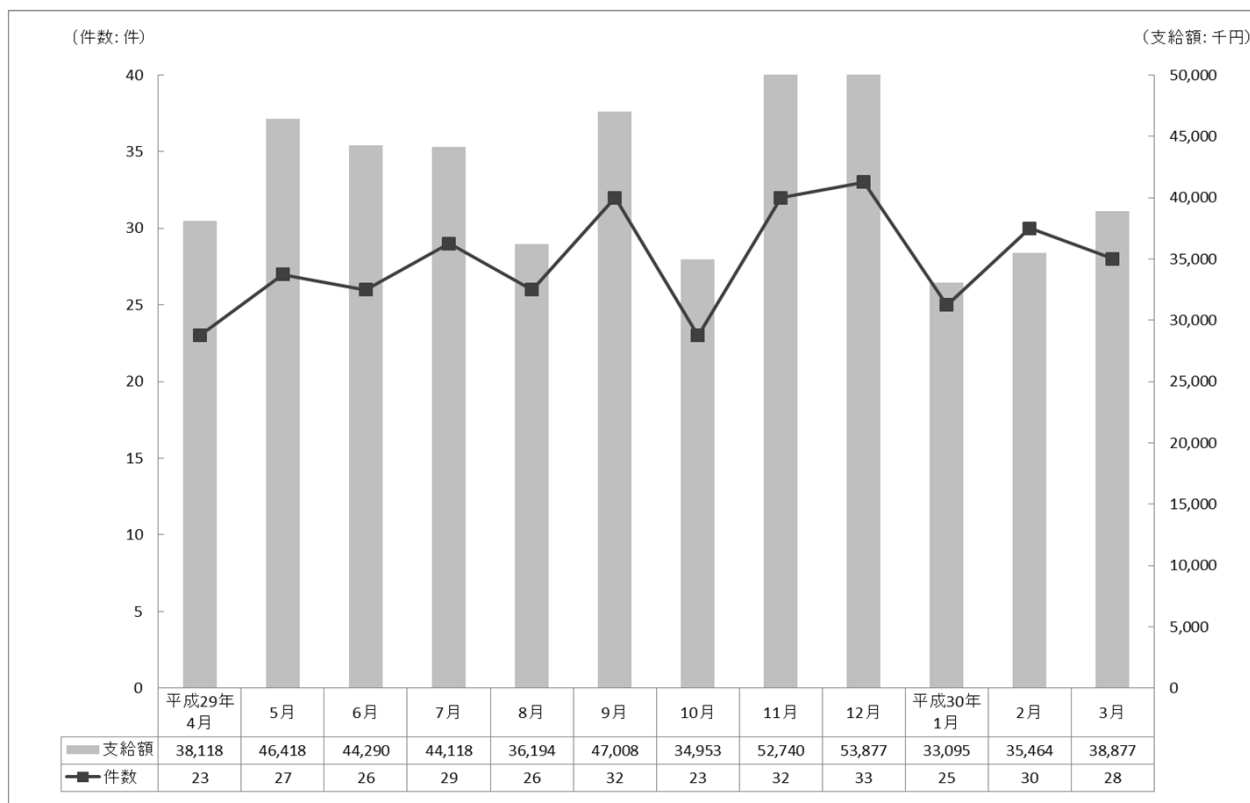

## 10 業務の実施状況

### 10-(1) 平成 29 年度 フリーダイヤル件数

(単位:件)

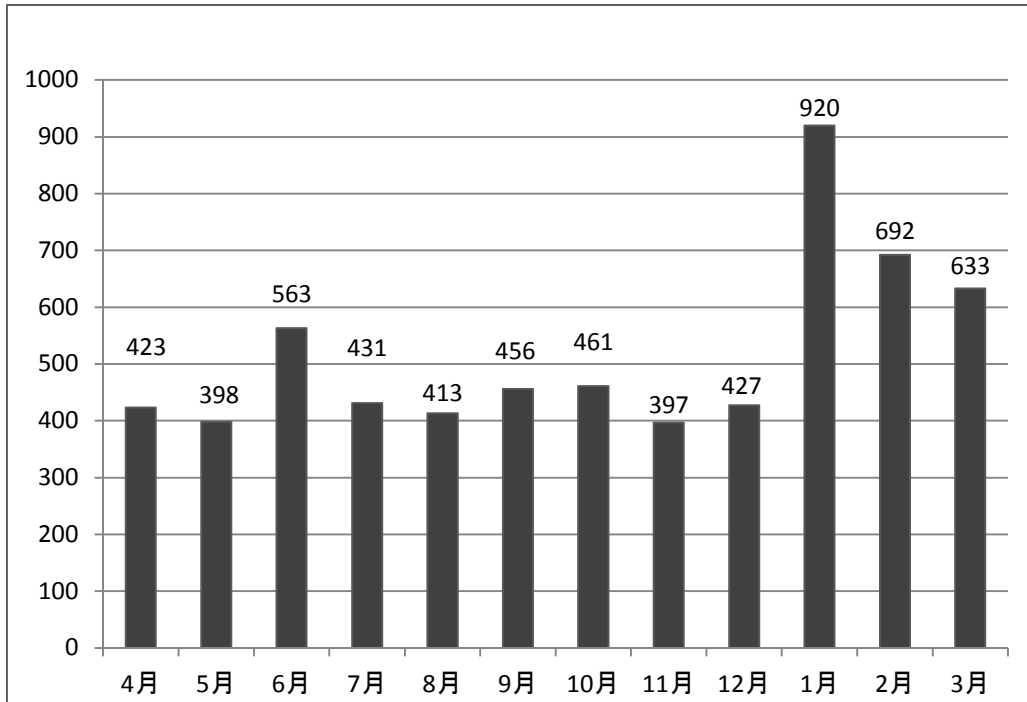

	4月	5月	6月	7月	8月	9月	10月	11月	12月	1月	2月	3月	計
件数	423	398	563	431	413	456	461	397	427	920	692	633	6,214

#### 【電話相談内容の内訳】

	制度	手続き (療養中)	手続き (弔慰金)	健康不安	建物関係	その他	計
件数 (複数集計)	1,301	2,083	1,333	707	114	549	6,087

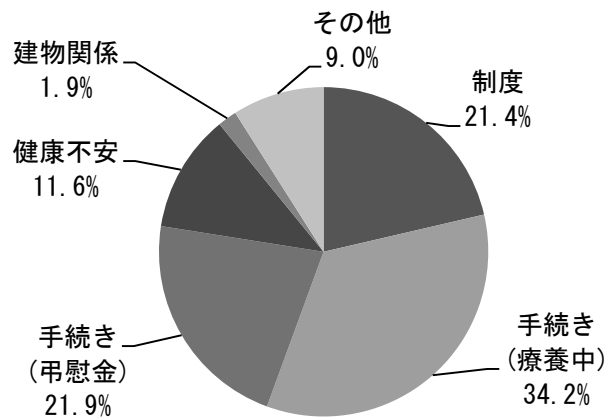

## 10-(2) 石綿トップページ(機構ホームページ内) アクセス件数

(単位:件)

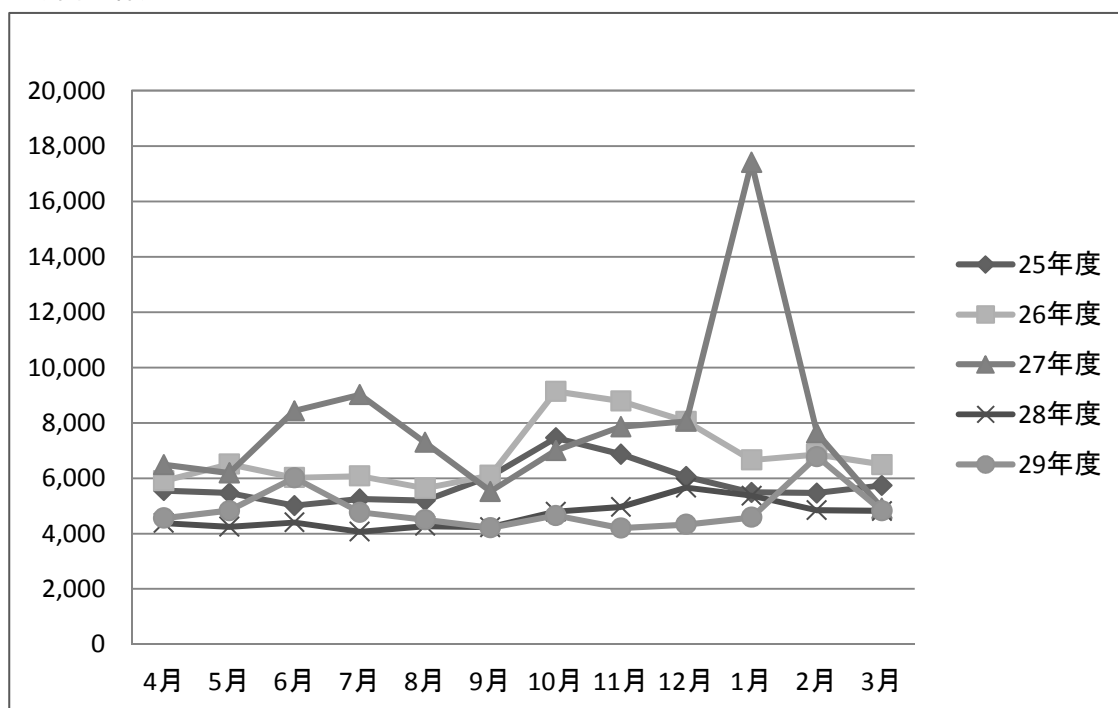

(単位:件)

	平成25年度	平成26年度	平成27年度	平成28年度	平成29年度
4月	5,557	5,901	6,488	4,383(495)	4,563(414)
5月	5,467	6,515	6,189	4,249(243)	4,830(429)
6月	5,011	6,024	8,438	4,407(276)	6,018(676)
7月	5,248	6,081	9,017	4,071(267)	4,772(540)
8月	5,196	5,630	7,293	4,270(332)	4,499(502)
9月	6,083	6,108	5,527	4,229(295)	4,214(560)
10月	7,458	9,136	6,999	4,794(358)	4,649(649)
11月	6,867	8,789	7,862(1,983)	4,963(365)	4,200(445)
12月	6,056	8,053	8,057(2,492)	5,656(681)	4,333(424)
1月	5,491	6,655	17,407(6,815)	5,369(451)	4,585(461)
2月	5,468	6,861	7,630(3,251)	4,851(471)	6,786(3,173)
3月	5,740	6,493	4,908(823)	4,821(226)	4,822(834)
計	69,642	82,246	95,815(15,364)	56,063(4,460)	58,271(9,107)

( )内は、特設サイトによるアクセス数で内数。

## 10-(3) 各種アンケート結果概要

### ① 被認定患者に対するアンケート結果概要

認定通知に併せて被認定患者に回答を依頼しているアンケートに対し、平成 29 年度に回答のあった 628 人分の回答を集計した。

なお、平成 29 年度までの累計は、平成 18 年 3 月 27 日の制度発足時から平成 29 年度末までに回答があった 5,980 人分の回答を集計している。

以下、主な問いと回答を記す。

#### ◆ 石綿健康被害救済法に基づく救済給付をどこで知ったか。(複数回答可)

(単位:人)

	平成 29 年度	累計
ポスターやチラシを見て	49	347
新聞広告を見て	36	646
雑誌広告を見て	3	40
ラジオ CM を聞いて	6	544
テレビを見て	57	
病院の先生・スタッフに教えてもらって	435	4,017
保健所または地方環境事務所で教えてもらって	47	680
労働基準監督署で教えてもらって	38	464
機構のホームページを見て	69	649
家族・知人に教えてもらって	91	597
その他	41	496

#### ◆ 認定申請を行うための相談や連絡を誰に行ったか。(複数回答可)

(単位:人)

	平成 29 年度	累計
環境再生保全機構に	319	2,773
保健所または地方環境事務所に	155	2,136
病院の先生・スタッフに	406	3,087
家族・知人に	107	709
その他	41	316

② 石綿健康被害医療手帳交付者に対するアンケート結果概要

毎年 5 月、被認定者の現況調べの際に実施。平成 29 年度は、対象者 1,070 人のうち、972 人から回答があった。(回収率 90.8%)

なお、平成 28 年度は、対象者 1,056 人、回答者 970 人である。(回収率 91.9%)

以下、主な問いと回答を記す。

◆石綿健康被害救済制度について満足されていますか。

(単位:人)

	平成 28 年度		平成 29 年度	
	回答者数	回答率	回答者数	回答率
① とても満足だ	92	9.5%	107	11.0%
② 満足だ	438	45.2%	422	43.4%
③ どちらともいえない	322	33.2%	315	32.4%
④ 不満だ	77	7.9%	85	8.7%
⑤ とても不満だ	22	2.3%	15	1.5%
⑥ 無回答	19	2.0%	28	2.9%
計	970	100%	972	100%

◆石綿健康被害医療手帳について病院の人は知っていましたか(医療手帳使用者を対象)。

(単位:人)

	平成 28 年度		平成 29 年度	
	回答者数	回答率	回答者数	回答率
① よく知っていた	240	28.4%	249	28.3%
② 知っていた	410	48.5%	418	47.6%
③ どちらともいえない	66	7.8%	59	6.7%
④ あまり知らなかった	77	9.1%	93	10.6%
⑤ 知らなかった	27	3.2%	23	2.6%
⑥ 無回答	25	3.0%	37	4.2%
計	845	100%	879	100%



③ 未申請死亡者に係る特別遺族弔慰金等被認定者遺族に対するアンケート結果概要

未申請死亡者に係る特別遺族弔慰金等被認定者のご遺族に対し、認定通知に併せてアンケート票を送付している。平成 29 年度は 121 人から回答があった。

なお、平成 29 年度までの累計は、未申請死亡者が本救済制度の対象となった平成 21 年 12 月 1 日から平成 29 年度末までに回答があった、694 人分の回答を集計している。

以下、主な問いと回答を記す。

◆ 石綿健康被害救済法に基づく救済給付をどこで知ったか。(複数回答可)

(単位:人)

	平成 29 年度	累計
ポスターやチラシを見て	9	84
新聞広告を見て	18	137
雑誌広告を見て	3	13
ラジオ CM を聞いて	1	75
テレビを見て	26	
病院の先生・スタッフに教えてもらって	65	372
保健所または環境事務所で教えてもらって	10	74
労働基準監督署で教えてもらって	12	85
機構のホームページを見て	14	90
家族・知人に教えてもらって	17	128
その他	15	87

◆ 認定申請を行うための相談や連絡を誰に行ったか。(複数回答可)

(単位:人)

	平成 29 年度	累計
環境再生保全機構に	94	512
保健所・地方環境事務所に	26	264
病院の先生・スタッフに	51	344
家族・知人に	21	110
その他	3	76

④ 施行前死亡者に係る特別遺族弔慰金等被認定者遺族に対するアンケート結果概要

施行前死亡者に係る特別遺族弔慰金等被認定者のご遺族に対し、認定通知に併せてアンケート票を送付している。平成 29 年度は 7 人から回答があった。

なお、平成 29 年度までの累計は、平成 18 年 3 月 27 日の制度発足時から平成 29 年度末までに回答があった、2,198 人分の回答を集計している。

以下、主な問いと回答を記す。

◆ 請求手続きに関して環境再生保全機構に相談・問い合わせをしましたか。

(単位:人)

	平成 29 年度		累計	
	回答者数	回答率	回答者数	回答率
① はい	6	85.7%	1,526	72.1%
② いいえ	1	14.3%	590	27.9%
計	7	100%	2,116	100%

◆ 相談・問い合わせをして内容はわかりましたか。

(単位:人)

	平成 29 年度		累計	
	回答者数	回答率	回答者数	回答率
① とてもよくわかった	3	50%	737	48.4%
② だいたいわかった	3	50%	691	45.4%
③ どちらともいえない	0	0.0%	57	3.8%
④ ややわからなかった	0	0.0%	20	1.3%
⑤ 全くわからなかった	0	0.0%	17	1.1%
計	6	100%	1,522	100%

◆ 請求から認定・支給までの長さはどう感じましたか。

(単位:人)

	平成 29 年度		累計	
	回答者数	回答率	回答者数	回答率
① とても早い	2	33.3%	163	7.9%
② 早い	4	66.7%	778	37.5%
③ どちらともいえない	0	0.0%	748	36.1%
④ 遅い	0	0.0%	301	14.5%
⑤ とても遅い	0	0.0%	83	4.0%
計	6	100%	2,073	100%

## 10-(4) ホームページ公表・報道発表概要

### (1) 概要

以下について、ホームページ上での公表・報道発表を行った。

#### ① 認定状況等の公表

- ・各月末現在の受付及び認定件数
- ・平成 28 年度までの制度運用状況についての統計資料
- ・平成 28 年度までの救済制度における被認定者の居住歴・職歴等について分析したばく露調査報告書

#### ② 各種情報の公表

- ・保健所や地方環境事務所の最新の連絡先
- ・手続様式電子版(word 形式)の提供

### (2) ホームページ公表の内容(平成 29 年 4 月 1 日～平成 30 年 3 月 31 日)

内 容	回 数
受付・認定等状況累計	12
申請・請求受付状況(都道府県別)	12
申請・請求認定状況(都道府県別)	12
石綿健康被害救済制度被認定者の介護等の実態調査に関する検討会について	5
石綿による健康被害の救済に関する法律における指定疾病に係る医学的判定に関する考え方等の一部改正について	1
石綿健康被害救済制度における被認定者に関するばく露状況調査の報告について	1
平成 28 年度石綿健康被害救済制度運用に係る統計資料について	1
中皮腫細胞診実習研修会について	6
手続様式電子版(word 形式)の提供について	1
環境省主催 平成 29 年度中皮腫の診断精度向上のための講習会について	2
環境省主催 平成 29 年度石綿関連疾患等の診断精度向上のための読影講習会について	1
計	54

### (3) 報道発表の内容(平成 29 年 4 月 1 日～平成 30 年 3 月 31 日)

内 容	回 数
平成 28 年度石綿健康被害救済制度運用に係る統計資料について	1
石綿健康被害救済制度における被認定者に関するばく露状況調査の報告について	1
石綿健康被害救済制度被認定者の介護等の実態調査に関する検討会の開催について	2
計	4

## 10-(5) 保健所担当者向け説明会開催一覧及びアンケート結果

保健所等窓口担当者向け説明会を全国7ブロック(参加者数 250名)で行うとともに、秋田県や沖縄県等の地方公共団体4か所(参加者数 51名)で単独説明会を開催した。説明会では、手引・パンフレット等の配布と説明を行うとともに、各労働局による労災保険制度、顧問医師等による医学的情報の説明を行った。

### ● 説明会参加者数(ブロック別開催)

実施地区	平成28年度	平成29年度
北海道ブロック	49名	40名
東北ブロック	17名	18名
関東ブロック	75名	69名
中部ブロック	28名	22名
北陸ブロック	6名	—
近畿ブロック	49名	55名
中国ブロック	13名	14名
四国ブロック	6名	—
九州ブロック	34名	32名
参加数計	277名	250名

### ● 説明会参加者数(県単独開催)

実施地区	平成28年度	平成29年度
秋田県	12名	13名
静岡県	7名	7名
熊本県	23名	24名
沖縄県	14名	7名
参加数計	56名	51名

\* 保健所説明会についてのアンケート調査結果は、以下のとおり。

- a. 石綿健康被害救済制度について…十分理解した／ほぼ理解した 98.8%
- b. 申請・請求の手続きについて …十分理解した／ほぼ理解した 95.4%
- c. 委託業務の取扱いに関する留意点について  
…十分理解した／ほぼ理解した 96.9%

## 10-(6) 平成 29 年度 広報実績一覧

<p>1.申請受付窓口等の関係機関に対する制度周知</p> <p>(1) 手引き、パンフレット等の送付</p> <p>(2) 地方公共団体主催の石綿関連研修会への講師派遣</p>	<p>手引き、パンフレット、リーフレット及びポスター（中皮腫で亡くなられた作家の藤本義一氏を起用）を保健所、自治体、医療機関等へ送付した。</p> <table border="1" data-bbox="496 376 1386 689"> <thead> <tr> <th>配布先</th> <th>箇所</th> <th>手引き</th> <th>パンフレット</th> <th>リーフレット</th> <th>ポスター</th> </tr> </thead> <tbody> <tr> <td>保健所</td> <td>524</td> <td>1,048 部</td> <td>1,572 部</td> <td>1,048 部</td> <td>1,572 枚</td> </tr> <tr> <td>自治体</td> <td>144</td> <td>288 部</td> <td>432 部</td> <td>288 部</td> <td>432 枚</td> </tr> <tr> <td>地方環境事務所</td> <td>11</td> <td>22 部</td> <td>33 部</td> <td>22 部</td> <td>33 枚</td> </tr> <tr> <td>医療機関※</td> <td>1,713</td> <td>3,426 部</td> <td>5,139 部</td> <td>3,426 部</td> <td>5,139 枚</td> </tr> <tr> <td>計</td> <td>2,392</td> <td>4,784 部</td> <td>7,176 部</td> <td>4,784 部</td> <td>7,176 枚</td> </tr> </tbody> </table> <p>※これまでに医学的資料の提出のあった医療機関及び都道府県がん診療連携拠点病院</p> <p>地方公共団体が主催する石綿関連の研修会において、医師、保健師、看護師、地方公共団体担当者を対象とし、顧問医師及び専門医より医学的講演、機構職員により制度等に関する説明を行い、石綿関連疾患及び救済制度の周知を図った。</p> <p>● 担当者研修会参加者数</p> <table border="1" data-bbox="496 1072 1378 1368"> <thead> <tr> <th>地方公共団体名</th> <th>平成 28 年度</th> <th>平成 29 年度</th> </tr> </thead> <tbody> <tr> <td>埼玉県</td> <td>11 名</td> <td>22 名</td> </tr> <tr> <td>千葉県</td> <td>42 名</td> <td>146 名※</td> </tr> <tr> <td>群馬県</td> <td>39 名</td> <td>36 名</td> </tr> <tr> <td>高知県</td> <td>-</td> <td>68 名</td> </tr> <tr> <td>計</td> <td>92 名</td> <td>272 名</td> </tr> </tbody> </table> <p>※千葉県の健康福祉部健康づくり支援課主催分 32 名と環境生活部大気保全課主催分 114 名の合計</p>	配布先	箇所	手引き	パンフレット	リーフレット	ポスター	保健所	524	1,048 部	1,572 部	1,048 部	1,572 枚	自治体	144	288 部	432 部	288 部	432 枚	地方環境事務所	11	22 部	33 部	22 部	33 枚	医療機関※	1,713	3,426 部	5,139 部	3,426 部	5,139 枚	計	2,392	4,784 部	7,176 部	4,784 部	7,176 枚	地方公共団体名	平成 28 年度	平成 29 年度	埼玉県	11 名	22 名	千葉県	42 名	146 名※	群馬県	39 名	36 名	高知県	-	68 名	計	92 名	272 名
配布先	箇所	手引き	パンフレット	リーフレット	ポスター																																																		
保健所	524	1,048 部	1,572 部	1,048 部	1,572 枚																																																		
自治体	144	288 部	432 部	288 部	432 枚																																																		
地方環境事務所	11	22 部	33 部	22 部	33 枚																																																		
医療機関※	1,713	3,426 部	5,139 部	3,426 部	5,139 枚																																																		
計	2,392	4,784 部	7,176 部	4,784 部	7,176 枚																																																		
地方公共団体名	平成 28 年度	平成 29 年度																																																					
埼玉県	11 名	22 名																																																					
千葉県	42 名	146 名※																																																					
群馬県	39 名	36 名																																																					
高知県	-	68 名																																																					
計	92 名	272 名																																																					
<p>2.申請者等への制度等に関する相談受付</p>	<p>機構において、窓口相談、無料電話相談を行った。</p> <ul style="list-style-type: none"> <li>・窓口相談：52 件（平成 28 年度 47 件）</li> <li>・無料電話相談（石綿救済相談ダイヤル）6,214 件（平成 28 年度 5,648 件）</li> </ul>																																																						
<p>3.広報の実施</p> <p>(1) 一般を対象とした広報</p>	<p>① 新聞</p> <p>ア. 全国紙 読売新聞、朝日新聞、日本経済新聞</p> <p>イ. ブロック紙 北海道新聞、東京新聞、北陸中日新聞、中日新聞、西日本新聞</p> <p>ウ. 地方紙 神戸新聞</p>																																																						

<p>(2) 医師等医療関係者を対象とした広報</p>	<p>② テレビ CM 地上波 37 局・BS放送 1 局</p> <p>③ ラジオ ・ ニッポン放送 ニッポン放送の専門医と医療ジャーナリストによる番組コーナーにおいて、制度周知の 40 秒CMを 12 回放送した。(2 月)</p> <p>④ 住民説明・相談会等 ア. 堺市 市主催の住民に対する講演会において、石綿関連疾患や救済制度の説明をし、相談に対応した。(6/3 開催、参加者 193 名) イ. 横浜市 市主催の住民に対する「石綿ばく露者の健康管理に係る施行調査」において、石綿関連疾患や救済制度の説明をし、相談に対応した。(10/30・11/27 開催、参加者計 58 名) ウ. 奈良県 県主催の住民に対する説明会において、石綿関連疾患や救済制度の説明をし、相談に対応した。(11/28 開催、参加者 20 名) エ. 沖縄県 沖縄県医師会及び沖縄県看護協会の後援、琉球新報社の協力を得て、機構主催で住民に対し、石綿関連疾患や救済制度の説明をし、相談に対応した。(2/8 開催、参加者 20 名)</p> <p>① 医療現場への制度周知に向けた医療関係団体等との協力 ア. 医療機関等が加入する四病院団体協議会所属の3団体(下記(ア)～(ウ)、加盟約 5,200 病院)に協力を依頼し、一般社団法人日本病院会においては、同会のホームページ及び会員メールを活用して、石綿による肺がんにも触れながら救済制度の周知を行った。 イ. 都道府県がん診療連携拠点病院(434 か所)連絡協議会情報提供・相談支援部会及び東京都がん診療連携協議会(38 組織)担当者連絡会に講師として参加し、直接、救済制度について説明を行った。 ウ. 医療ソーシャルワーカーが加入する日本医療社会福祉協会(会員約 5,700 人)に協力を依頼し、同協会の協会ニュースに救済制度のパンフレットを同封し送付した。 エ. 日本肺癌学会及び日本癌学会のホームページにバナー広告を、また、日本呼吸器学会及び日本呼吸器外科学会のホームページにお知らせを掲載し、石綿関連疾患や制度の概要等を紹介した。看護師が加入する日本看護協会(会員約 80 万人)にも協力依頼を行った。</p>
-----------------------------	--

<制度周知への協力団体>

- (ア)一般社団法人日本病院会
- (イ)公益社団法人全日本病院協会
- (ウ)一般社団法人日本医療法人協会
- (エ)都道府県がん診療連携拠点病院連絡協議会
- (オ)公益社団法人日本医療社会福祉協会
- (カ)特定非営利活動法人日本肺癌学会
- (キ)国立研究開発法人国立がん研究センター
- (ク)公益社団法人日本看護協会
- (ケ)日本癌学会
- (コ)一般社団法人日本呼吸器学会
- (サ)特定非営利活動法人日本呼吸器外科学会

② 学会セミナー・医師会主催研修会の開催

学会セミナー名	開催日	場所	参加者
第 106 回日本病理学会総会	4 月 27 日(木)	京王プラザホテル	50 名
	4 月 28 日(金)		63 名
第 90 回日本産業衛生学会	5 月 12 日(金)	東京ビッグサイト TFT ビル	105 名
第 58 回日本臨床細胞学会 総会春期大会	5 月 27 日(土)	大阪国際会議場	187 名
第 179 回日本肺癌学会関東 支部学術集会	7 月 1 日(土)	京王プラザホテル	106 名
第 48 回日本看護学会 -慢性期看護-学術集会	8 月 31 日(木)	神戸ポートピアホテル	276 名
第 24 回石綿・中皮腫研究会	10 月 7 日(土)	大阪国際がんセンター	63 名
第 58 回日本肺癌学会学術 集会	10 月 14 日(土)	パシフィコ横浜	90 名
第 63 回日本病理学会 秋期特別総会	11 月 3 日(金)	日本教育会館	128 名
鹿児島県医師会日医認定産 業医研修会	11 月 7 日(金)	鹿児島県医師会館	86 名
第 57 回近畿産業衛生学会	11 月 18 日(土)	奈良県文化会館	19 名
第 65 回日本職業・災害医学 会学術大会	11 月 25 日(土)	北九州国際会議場	75 名
第 90 回日本呼吸器学会・第 120 回日本結核病学会近畿 地方会	12 月 16 日(土)	大阪国際交流センター	92 名
石綿関連疾患研修会	1 月 24 日(水)	群馬県庁	36 名
第 25 回日本 CT 検診学会学 術集会	2 月 9 日(金)	新潟グランドホテル	123 名
計 15 回			計 1,499 名

<p>(3) 特定業種に向けた広報</p>	<p>③ 「石綿による肺がん」の重点的な周知</p> <p>ア. 石綿による肺がんについて重点的に医療現場への周知を図るため、新たに石綿による肺がん周知のチラシを作成し、医療機関等に配布するとともに、医師向けセミナーにおいても石綿による肺がんをテーマに取り上げて説明を行った。</p> <p>イ. 医療従事者専用ウェブサイト「m3.com」(医師、看護師等の会員数約70万人)において、制度や石綿による肺がんに関する記事の掲載及び機構の特設ウェブサイトへリンクさせたバナー等を配置し、呼吸器内科医師に対して効果的に周知を行った。(2/13～3/30 10,000件配信)</p> <p>④ 関係機関との連携による医療機関への広報</p> <p>環境省、厚生労働省と連携し、救済制度の他、労災保険制度の内容を含むリーフレットと石綿による肺がん周知のチラシ(1,159,980部)を医療機関(38,666か所)に配布した。(12月)</p> <p>⑤ 医療機関向け専門誌へ制度に関する広告等を掲載</p> <p>「MMJ毎日メディカルジャーナル」において、制度に関する広告掲載をし、「日本医師会雑誌」に石綿の健康リスクについて専門医による記事を寄稿した。</p> <p>⑥ 海外専門家との情報交換</p> <p>ア. 海外専門家による講演会</p> <p>海外における石綿関連疾患に関する知見を得るため、海外専門家を招聘し、中央環境審議会石綿健康被害判定小委員会の医師、環境省及び厚生労働省等の関係者を対象に講演会を実施した。</p> <ul style="list-style-type: none"> <li>・ Hillerdal 氏 (医師) 北欧における中皮腫治療 (10/18)</li> <li>・ Darlison 氏 (看護師) イギリスにおける中皮腫患者を支援するNPOの取り組み (10/18)</li> <li>・ Dumortier 氏 (医師) 欧州における石綿小体計測 (12/1)</li> </ul> <p>イ. 海外専門家の支援</p> <p>JICA事業「日中石綿関連癌診断能力向上プロジェクト」に協力し、中国の医師を対象に日本における救済制度及び石綿関連疾患の診断についての研修を行った。</p> <p>石綿含有建物の撤去改修を含む建物・設備管理を行っている企業からの依頼を受けて、職員研修の一環として、石綿による健康被害及び制度等に関する講習会を実施した(11/27参加者355名)。</p>
-----------------------	---



## 10-(7) 不服審査請求事務について

### (1) 概要

法に基づき機構が行った認定又は救済給付の支給に係る処分について不服がある場合、当該処分を受けた者は、公害健康被害補償不服審査会に対し審査請求をすることができる。(法第75条)

### (2) 件数

平成30年3月31日までの不認定件数及び審査請求件数(累計)は、下表のとおり。

(単位:件)

申請等区分	指定疾病	不認定件数	裁決件数				取下げ 件数	審査会 未処理件数	合計
			請求却下	処分取消	請求棄却	計			
認定申請	中皮腫	608	1	14	41	56	16	4	76
	肺がん	703	2	1	15	18	1	1	20
	石綿肺	197	0	3	6	9	2	1	12
	びまん性 胸膜肥厚	171	1	0	9	10	3	3	16
	その他	114	0	0	2	2	0	0	2
	計	1,793	4	18	73	95	22	9	126
未申請死亡者に 係る特別遺族弔 慰金等請求	中皮腫	240	3	0	20	23	2	3	28
	肺がん	152	2	0	5	7	0	1	8
	石綿肺	45	0	0	7	7	0	2	9
	びまん性 胸膜肥厚	37	1	0	3	4	0	2	6
	その他	3	0	0	0	0	0	0	0
	計	477	6	0	35	41	2	8	51
施行前死亡者に 係る特別遺族弔 慰金等請求	中皮腫	53	0	2	8	10	1	0	11
	肺がん	406	0	1	24	25	0	0	25
	石綿肺	16	0	2	2	4	1	0	5
	びまん性 胸膜肥厚	8	0	0	0	0	0	0	0
	その他	10	0	0	1	1	0	0	1
	計	493	0	5	35	40	2	0	42
決定医療費等に 係るもの	—	—	0	0	3	3	0	2	5
合計		2,763	10	23	146	179	26	19	224

(3) 審査請求件数 経年変化

(単位:件)

	平成18年度	平成19年度	平成20年度	平成21年度	平成22年度	平成23年度	平成24年度
認定申請	10	22	8	8	7	10	9
未申請弔慰金	-	-	0	6	10	6	9
施行前弔慰金	6	15	6	4	0	2	4
その他	-	-	-	1	1	0	0
計	16	37	14	19	18	18	22

	平成25年度	平成26年度	平成27年度	平成28年度	平成29年度	累計
認定申請	18	14	10	3	7	126
未申請弔慰金	3	5	3	5	4	51
施行前弔慰金	1	1	3	0	0	42
その他	0	1	1	0	1	5
計	22	21	17	8	12	224



<お問い合わせ先>



独立行政法人 **環境再生保全機構**

**石綿健康被害救済部**

〒212-8554

神奈川県川崎市幸区大宮町1310番ミュージアム川崎セントラルタワー9階

TEL : 044-520-9615

FAX : 044-520-2193

Web : <http://www.erca.go.jp/asbestos/>

2018年 8月



この印刷物は、印刷用の紙へリサイクルできます。

- この印刷物は、国等による環境物品等の調達の推進等に関する法律（グリーン購入法）に基づく基本方針の判断の基準を満たす紙を使用しています。
- リサイクル適正の表示
- この印刷物は A ランクの資材のみを使用しており、印刷用の紙にリサイクルできます。



この印刷物は植物油インキを使用しています。